Em São Paulo, Nada de Novo

Bibliotheca Nacional
Av. Rio Branco, 219

16 PAGINAS 100 REIS

Diario Carioca

Fundador : J. E. DE MACEDO SOARES

16 PAGINAS 100 REIS

Praça Tiradentes N.° 77 | Rio de Janeiro, Quarta-feira, 20 de Março de 1935 | Anno VIII — Numero 2.041

O Ministro da Guerra Desmente Que Haja Unidades Militares Com Ordem de Embarque

"Manual do perfeito conspirador"

Julgando erradamente pelas apparencias muitos leitores acreditam que nós participamos de todas as conspirações militares que inquietaram o paiz nos ultimos vinte annos. Na realidade só conspiramos directamente uma vez na preparação do 5 de julho de 1924. Mas acompanhamos de perto as demais conjurações, com uma experiencia crescente dessas actividades e por isso nos sentimos aptos a julgal-as com certa circumspecção. Se a pratica que temos do officio é pequena, comtudo estamos perfeitamente imbuidos das idéas geraes que o orientam technicamente. Não poderiamos, portanto, negar nossa autoridade para escrevermos o "Manual do Perfeito Conspirador".

Hoje, na falta de melhor assumpto e mais opportuno — vamos offerecer aos leitores o rascunho das notas que hão de servir á composição da introducção do "Manual". São themas ainda mal alinhavados; terão melhor apresentação na fórma definitiva da brochura.

*

Ha, evidentemente, duas especies de conspiradores; a grande maioria se compõe da classe dos descontentes, desoccupados ou mal empregados. A minoria infima reune os fantasistas desequilibrados e certa especie de fanaticos de um ideal eternamente insatisfeito. Estes ultimos querem moldar o mundo segundo uma idéa que têm no quengo; mas uma vida humana é insufficiente para tal encargo

*

O conspirador estrictamente civil é um perfeito idiota, absolutamente inefficaz e desinteressante. Passemos adeante.

*

O conspirador militar não é, em regra, o official que trabalha na sua profissão e que está fazendo carreira. Por isso mesmo a enorme maioria dos conspiradores militares não está na tropa ou nos navios, não tem prestigio na força, não são pois individualmente elementos de acção efficiente. Aggregados, sem commissão, addidos e sempre mais ou menos perseguidos, deixam instantaneamente de ser conspiradores quando a situação se modifica e entram na normalidade da vida militar.

*

São poucos os militares verdadeiramente intoxicados da paixão partidaria e por isso mesmo nada valem nas respectivas corporações.

*

Por outro lado o quartel e o navio são essencialmente o meio hostil á politica. Não se podendo seleccionar em cada unidade uma opinião e um interesse partidario — a diversidade das paixões politicas choca-se forçosamente com o instincto de união proprio e natural do espirito de classe.

*

O militar em serviço, mesmo quando tenha curiosidades pela vida politica do paiz, detesta o militar-politico. Julga-o um egoista aproveitador do prestigio da classe, o qual não pertence a alguem, mas é o patrimonio de todos. Sabe que os militares politicos fazem obra de interesse proprio, não se occupam do interesse geral e menos ainda do interesse das corporações que exploram.

*

Como os militares se conhecem entre si, os que estão nos quarteis desconfiam que os camaradas "politicos" não têm competencia nem autoridade para exercerem cargos que envolvem grandes responsabilidades perante o paiz. Bem te conheço, meu páo de laranjeira...

*

Toda conspiração militar é uma agitação méramente verbalista, desde que sem ligação com os quarteis, isto é, com a realidade.

*

No periodo republicano, no Brasil, só houve duas revoluções: a de 1893 consequente da guerra civil federalista e que foi, de facto, uma explosão nacional contra os erros e violencias dos primeiros governos militares do regime; a de 1930, que realizou como se sabe uma sublevação nacional e envolveu o Exercito expectante e neutro. O 24 de outubro apenas apressou e concluiu uma victoria já decisivamente pronunciada pela acção popular.

*

Todas as demais intentonas e rebeldias foram entre nós o producto da prepotencia e brutalidade dos governos ou "mancadas" da policia. Comtudo, todas fracassaram methodicamente.

*

O systema mais commodo e mais facil de governo é governar de accordo com a indole, os interesses e os habitos dos governados. Por isso foi facil um Ministerio da Guerra genero marechal Mallet: acção disciplinar — ou seja: uma norma de justiça, uma garantia de direitos, a igualdade relativa das vantagens e dos sacrificios segundo a regra pre-estabelecida nos regulamentos. No Exercito e na Marinha prefere-se logicamente a tranquillidade de todos a vantagem de alguns.

*

Os jornalistas, os boateiros, os intrigantes, os fantasistas e novidadeiros estimulados pelos grandes interessados podem criar o scenario da desordem. Mas é um scenario de theatro que os governos capazes desmontam com um gesto.

*

Em politica como em estrategia a chave da victoria está na liberdade de iniciativa. Vence quem orienta e determina a decisão. A vontade de reagir paralysa as mais temerosas offensivas.

*

Está claro que a força moral é o verdadeiro patrimonio, a garantia e preservação dos governos; mas tem se visto governos terrivelmente desmoralizados que se mantêm de pé simplesmente pela illusão do prestigio da autoridade. Quanto mais fortes não serão os governos honestos, bem intencionados e tolerantes desde que tenham um grão de energia e decisão?

*

Hoje em dia, o oxigenio que enche os pulmões dos governos vem da vontade e da acquiescencia do povo. Neste instante no Brasil, a nação quer paz e trabalho. Quem perturbar esse imperativo nacional será infallivelmente vencido. O signo da Revolução triumphante é pois a segurança da ordem civil e legal.

J. E. de Macedo Soares

Os Graves Acontecimentos da Capital Cearense

NOVAMENTE TIROTEADA A RESIDENCIA DO DEPUTADO CARLOS BENEVIDES

O Deputado Lourival Pinho Confirma o Seu Telegramma — Chega, Hoje, o Sr. Olavo de Oliveira — O Capitão Jehovah Motta Telegraphou ao Cel. Moreira Lima — Como Falou o Sr. Waldemar Falcão Sobre os Successos do Seu Estado

Sr. Waldemar Falcão

O sr. Waldemar Falcão occupou, hontem, a tribuna da Camara, para tratar dos acontecimentos do Ceará. Disse o leader cearense, falando sobre a acta:

Sr. Presidente, achava-me hontem na Commissão de Finanças, quando orou aqui no recinto o sr. deputado Adolpho Bergamini, nome que pronuncio com o maior acatamento, pelo muito que nos merece suas nobres qualidades.

Não pude ouvir o discurso de s. ex., do qual apenas tive noticia pela leitura do Diario do Poder Legislativo de hoje. Verifiquei que s. ex. alludiu a factos que se estão desenrolando no Ceará e, nesta altura, foi contradictado por um dos srs. representantes daquelle Estado na Casa. A contradicta baseava-se em affirmativas feitas pelo sr. interventor, coronel Felippe Moreira Lima, num cabogramma que o mesmo sr. deputado exhibiu á Camara.

Devo dizer, sr. presidente, que as assertivas do nobre deputado Adolpho Bergamini se reportam a noticias absolutamente verdadeiras, publicadas na imprensa carioca e constantes de telegrammas que me foram dirigidos e por mim fornecidos aos jornaes.

Ainda hoje posso ler á Casa um despacho que recebi e a que ainda não dei publicidade, concebido nos seguintes termos:

"Deputado Waldemar Falcão — Rio — Pessoal da "Gazeta de Noticias" detido toda a noite, conduzido pelo proprio chefe de Policia. "Nordeste" e "Correio do Ceará" intimados pelo delegado de Policia João Campos, em nome do chefe de

Sr. Fernandes Tavora

(Continua na 15ª pag.)

Tudo Não Passa de Méro Boato

SÃO PAULO ESTA' EM PAZ

O POVO DEVE REPELLIR A OBRA PERVERSA DOS DERROTISTAS.

A cidade hontem esteve cheia de boatos. Falava-se em perturbações da ordem, em preparativos de sublevação em S. Paulo, em embarque de tropas para destinos ainda desconhecidos da reportagem e outras coisas alarmantes.

A palavra do ministro da Guerra poderia esclarecer as coisas e tranquillizar o espirito publico. O general Góes Monteiro não teve duvida em falar com a franqueza e simplicidade de sempre:

— O que se diz por ahi não passa de méro boato. Até este momento não tenho noticias de qualquer tentativa de perturbação aqui ou nos Estados. O Brasil está em paz. Ha, é verdade, um máo espirito que se diverte em espalhar noticias alarmantes, no in-

(Continua na 15ª pag.)

Sr. Armando de Salles Oliveira, interventor em São Paulo

A Situação Politica

O CASO SERGIPANO EM SUA PHASE DECISIVA

A Constituinte de Aracaju' installa amanhã, os seus trabalhos — O regresso, no mesmo avião, dos srs. Augusto Maynard e Eronides de Carvalho, candidatos dos partidos em luta — Varios municipios ameaçados de desordens — O Tribunal Regional requisitou força federal para garantir os constituintes opposicionistas — Uma especie de "prova de fogo" para a Justiça Eleitoral...

Intenvertor Maynard Gomes

Já se sabe que não foi possivel accordo na politica sergipana, para cuja solução havia sido chamado ao Rio, o major Augusto Maynard.

O interventor sergipano, apesar de reconhecer em entrevista aos jornaes, que fôra derrotado nas urnas, ficou firme no seu proposito de não entregar o governo aos adversarios. O bravo militar reconhece que não pode elerge-se governador, pois seu partido só conseguiu eleger 14 deputados, contra 16 da opposição

Mas, restam ainda os recursos da força, para os quaes appella o interventor, em desespero de causa.

Nos meios politicos ligados á opposição sergipana, colhemos a informação de que o major recorrerá a todos os processos de violencia, pretendendo convulcionar o Estado, afim de provocar a intervenção federal. Essa formula foi adoptada pelo situacionismo, que pretende executal-a a rigor, evitando assim entregar o poder á opposição victoriosa.

* * *

Em vista de não se chegar a nenhum accordo, regressaram hontem a Aracajú, pelo avião da "Panair", os dois candidatos ao governo legal de Sergipe: os srs. Augusto Maynard e Eronides de Carvalho. Começarão amanhã as sessões preparatorias da Constituinte estadual de modo que os dois candidatos precisam estar a postos.

Mas, se o interventor está disposto a não entregar o governo aos seus adversarios, por sua vez a opposição não se atemorisará em face de ameaças e perigos, mantendo seu candidato e elegendo-o de qualquer maneira, pois conta com a maioria dos constituintes.

Para garantir o funccionamento normal do legislatigo de Aracajú o Tribunal Regional requisitou a força federal, que assim deverá assegurar o cumprimento da lei, não permittindo nenhuma especie de coação ou de perseguição aos constituintes opposicionistas.

Capitão João Alberto

Não se sabe, todavia, se isso pode ser conseguido, em face da situação em que se encontra o pequeno Estado do Norte.

Ainda hontem, o sr. Augusto Leite, deputado federal reeleito e candidato a senador pela opposição, telegraphou ao sr. Armando Fontes, 1º. supplente de deputado federal, descrevendo o ambiente de terror reinante no Estado. Segundo o seu depoimento, os municipios de Riachuelo, Maroim, Laranjeiras, Divina Pastora e Japaratuba que constituem a zona assucareira de Sergipe, ou seja a região mais rica e importante do Estado, está invadida por cangaceiros, temendo-se que seja conflagrada a qualquer momento. Nesse sentido, os uzineiros sergipanos telegrapharam ao presidente Getulio Vargas, dando conta da gravidade da situação e dos perigos a que se acha exposta a maioria da população do Estado.

Installando-se amanhã, a Constituinte sergipana, é possivel que dentro de quatro dias esteja eleito o governador do Estado.

Se a logica não falha, o candidato victorioso será o sr. Eronides de Carvalho, cujo partido dispõe da maioria da assembléa estadual. Diante disso, a Justiça Eleitoral cumpre estar vigilante, afim de garantir em toda a sua plenitude o funccionamento da Constituinte de Aracaju', fazendo respeitar o seu pronunciamento soberano.

Sabemos que o governo federal está no firme proposito de prestigiar a Justiça Eleitoral, acatando e prestigiando suas decisões

Infelizmente o caso sergipano parece de difficil solução, dada a intransigencia do interventor, que aconselha aos seus amigos a violencia systhematica contra os adversarios, inclusive o incitamento á luta armada. Num de seus discursos incendiarios, o major Maynard aconselhou o uso de "fachos" para os correligionarios que não dispuzessem de armas...

Por tudo isso, o caso sergipano é o assumpto do momento. Além de sua significação propriamente politica, elle será uma especie de "prova de fogo" para

(Continua na 15ª pag.)

FIQUE RICO!

200 CONTOS

LOTERIA FEDERAL

HOJE

JOGAM SO'MENTE 32 MIL BILHETES

Ainda o Tempo de Serviço Militar na França

OS FRANCEZES ENCONTRARAM NOS "ANNE'ES CREUSES" UM PRETEXTO PLAUSIVEL PARA JUSTIFICAR A CRIAÇÃO DA NOVA MEDIDA

PARIS, 19 — (A. B.) — Entre o publico francez, o facto dos chamados "années creuses", continua a dar lugar á vivas discussões sobre a necessidade do prolongamento do serviço militar, questão que veio provocar toda esta vasta agitação que se observa nos circulos da politica internacional.

Na França, o contingente normal de um anno é de cerca de 240.000 homens; ora, nos contingentes dos annos de 1940, será accusado um decrescimo excessivo de nascimentos, causado pela guerra mundial. Foi avaliado o numero de recrutas para esses annos em uma média de 120.000 unicamente, tirando-se dahi a conclusão que o meio mais efficaz para attingir o effectivo activo sufficiente, seria de levar a dois annos, a duração do serviço militar de um anno.

Os "années créuses" fornecem, pois, um pretexto plausivel para uma medida que, como quando da adopção de tres annos antes da guerra, se explica muito simplesmente pela tendencia geral da França para um armamento macisso, o qual no povo provoca absolutamente o enthusiasmo geral.

Os partidos da esquerda, comprehendidos os radicaes, demonstram uma aversão que é de tradicção para todas as experiencias dessa natureza, de sorte que o actual governo, se se decidir a augmentar a duração do serviço, terá que se haver com consideraveis difficuldades internas

Desde então essa questão tocaria directamente a politica internacional. Com effeito, os circulos que, na França se empenham activamente pelo armamento francez, acreditam muito util acabar no interior do paiz com todas as opposições, traçando um quadro dos mais pessimistas da situação geral do mundo. Este aspecto que apresenta a propaganda franceza para o armamento, macisso, tem forçosamente uma importancia toda particular para as relações franco-allemãs.

Emquanto, os estadistas de ambos os lados se esforçam para tornar fertil e util a politica de entendimentos, certos meios, em virtude de razões de politica interna, não cessam de affirmar, que a desconfiança para com a Allemanha é uma virtude nacional. Em um importante artigo apparecido na "revue des deux Mondes", e que espalhado pela imprensa do mundo inteiro, produziu uma grande sensação, o marechal Pétain, inspirando-se nessas idéas, passou sem hesitar do dominio militar para o da politica externa.

O antigo ministro da Guerra, não fez grande caso da actividade dos diplomatas, ainda menos dos pactos e das garantias de segurança. Mesmo o pacto aéreo, e o controle dos armamentos lhe parecem inefficientes, senão perigosos. O velho militar disse, por exemplo que a Allemanha entende manter a Europa sob a pressão de suas continuas ameaças, fazendo disso a base de sua politica.

Que ella não estará disposta a observar a paz, senão, quando se encontrar em face de forças capazes de lhe conterem a cabeça.

Evidentemente a Allemanha, queria, mais cedo ou mais tarde se precipitar sobre a França. "Eis porque, escreve o marechal Pétain, nós temos necessidade de divisões perfeitamente treinadas e manobradas; é preciso que o exercito activo se torne o instrumento de combate capaz de cumprir sua missão de cobertura. Mas o beneficio de uma prolongação de duração de serviço toca o dominio psychologico e moral. E no quadro de uma vida militar mais intensa que renascerá o "esprit de corps", que nossa juventude aceitará com desenvoltura as disciplinas militares e se agrupará resolutamente ao redor da bandeira.

O marechal Pétain, vê-se, deseja uma obra de educação militar e civica de grande envergadura. Elle é livre de defender e de realizar seus ideaes a favor do treinamento do povo francez. Mas — como escreve a este respeito o "diplomatiache Politische Korrespondenz", de Berlim, — o marechal Pétain deve se misturar a Allemanha no caso. Nenhuma pessôa, em nosso paiz, fala de guerra, e toda a politica allemã não visa senão conciliar os interesses germano-francezes. Na idéa allemã, capacidade de se defender não é identica com espirito bellicoso, nem com esforços para obter a hegemonia. Seria bem melhor que os militares francezes em suas digressões politicas, estabelecessem igualmente uma distincção entre essas differentes concepções"

DR. JOSÉ DE ALBUQUERQUE
CLINICA ANDROLOGICA
Affecções venereas e não venereas dos orgãos sexuaes do homem. Perturbações funccionaes da sexualidade masculina. Diagnostico causal e tratamento de
IMPOTENCIA EM MOÇO
RUA 7 SETEMBRO, 207 De 1 ás 6 horas

Dez Abalos Scismicos

AS POPULAÇÕES DE HORTA E AÇORES ALARMADAS

LISBOA, 19 (U. P.). — Foram sentidos dez abalos de terra hontem, em Horta, nos Açores, produzindo grande panico na população. O edificio do Lyceu ficou avariado pelos abalos sismicos. Os alumnos abandonaram as aulas. Não se registaram consequencias mais graves.

DEFICIT

DUZENTOS E TRINTA E SETE MILHÕES DE LIRAS EM FEVEREIRO NA ITALIA

ROMA, 19 (U. P.). — Noticia-se officialmente que o deficit de fevereiro no Thesouro do Reino monta a duzentos e trinta e sete milhões de liras elevando o deficit total nos primeiros oito mezes do anno fiscal corrente a um bilhão e quatrocentos e dez milhões. Sem as despesas exigidas pela situação na Africa Oriental os deficits actuaes iriam a cento e oitenta e cinco milhões e a mil e duzentos e sete milhões respectivamente.

Os deficits dos periodos correspondentes de 1934 foram de trezentos e oitenta e cinco milhões e dois mil e novecentos e vinte e sete milhões respectivamente. A balança dos oito mezes deste anno fiscal encerrou-se effectivamente com um saldo de trezentos e dezeseis milhões, contados os resultados do ultimo emprestimo interno. A divida publica era, em fevereiro de cento e cinco bilhões e cento e setenta e cinco milhões de liras. A circulação bancaria era de cento e doze bilhões e seiscentos e trinta e quatro milhões.

O Novo Representante do Brasil na Hespanha

O SR. ALCEBIADES PEÇANHA APRESENTOU CREDENCIAES AO PRESIDENTE ZAMORA

MADRID, 19 (U. P.). — O novo embaixador do Brasil, sr. Alcibiades Peçanha, apresentou hoje as suas credenciaes ao presidente da Republica, d. Niceto de Alcalá Zamora.

Mais um navio de passageiros

SERA' LANÇADO, DENTRO DE POUCO TEMPO, O "HANNOVER"

..HAMBURGO, 19 (A. B.) — Está terminada a construcção do novo navio-motor de 7.000 toneladas, que a Hamburg-Amerika Linie destinou ao serviço de carga e passageiros para a costa sul-americana do Pacifico.

A nova unidade, cujo lançamento está marcado para breve, será baptisada com o nome de "Hannover".

Submetteu-se a uma intervenção cirurgica a rainha da Dinamarca

STOCKOLMO, 19 (A. B.) — A rainha da Dinamarca, que se encontrava nesta capital por motivo do compromisso matrimonial de seu filho Frederico, com uma das princezas reaes suécas, teve de submetter-se rapidamente a uma operação de appendicite. A intervenção foi executada pelos melhores cirurgiões do paiz e a rainha se encontra bem disposta.

CLINICA DE VIAS URINARIAS
Dr. Samuel Kanitz
Membro da Sociedade de Urologia da Allemanha, ex-assistente dos professores Lichtemberg Lewin, Joseph de Berlim e Haslinger de Vienna. Especialista: em doenças dos Rins, Bexiga Prostata, Urethra. Doenças de Senhoras, Diathermia. Ultra Violetas. Consultorio: 7 de Setembro 42-Sob., das 13 ás 17 horas. Phone: 3-3531.

HOJE
ABERTURA DO
Casino Balneario
ATLANTICO
ELEGANCIA E ALEGRIA
As ultimas e modernas attracções de Nova-York — as "Jack Pomeroy's Girls", o duo "Gillete and Shirley" e Lucile Brodin — estrearão no "grill-room", reeditando, no Rio, os maiores exitos dos aristocraticos "night-clubs" americanos
UMA NOITE DE NOVA YORK NO RIO

A Eterna Questão da Auxilios Mutuos

REVELAÇÕES FEITAS AO *DIARIO CARIOCA* PELO 1.º SECRETARIO DA DIRECTORIA DA IMPORTANTE ASSOCIAÇÃO

Centenas de Contos Gastos em Pendencias Judiciarias... — Verbas Para "Lunchs" Diarios aos Membros da Ex-Junta — Conflicto de Jurisdicção Entre os Juizes da 3.ª Pretoria e 1.ª Vara Civel

O sr. Pereira Bastos falando a um redactor do DIARIO CARIOCA

As dissidencias verificadas por occasião do pleito para a eleição dos membros da directoria da Associação dos Auxilios Mutuos da Estrada de Ferro Central do Brasil, degeneraram numa ruidosa pendencia judiciaria. Essas questões que agitam a numerosa classe ferroviaria vêm se prolongando desde então e ameaçam não ter fim. A todo momento surgem revelações que pretendem desmascarar possiveis erros da administração passada ou atacam a nova directoria.

Naturalmente, é a Associação dos Auxilios Mutuos que concorre com os seus cofres para o financiamento desse pleito judiciario interminavel. E' o dinheiro dos ferroviarios que paga a politicagem pouco escrupulosa de alguns de seus dirigentes. Sabiamos já desse facto escandaloso, que se concretizou durante a palestra que tivemos com o sr. Luiz da Silva Pereira Bastos, 1º secretario da Directoria, approveitando a existencia de novo acontecimento de grande repercussão, o conflicto de jurisdicção entre os juizes da 3ª Pretoria Civel e 1ª Vara Civel.

Como é sabido, aquelle primeiro magistrado deu manutenção de posse ao sr. Carlos Freire da Costa, presidente da Directoria, no dia 13 do corrente, quando foi instituida a junta. No dia 15, dois dias depois, portanto? o juiz Duque Estrada, da 1ª vara, deu outra manutenção de posse á ex-junta.

A respeito o sr. Luiz da Silva Pereira Bastos, nos fez revelações sensacionaes.

Disse-nos o nosso entrevistado que na verificação do "livro caixa" da Associação, procedida no dia 15, o juiz Duque Estrada deparou com os seguintes lançamentos, relativos a pagamentos a um advogado, feitos a titulo de despesas judiciarias:

Em 2 de outubro de 1934 — Rs.	10:300$000
Em 23 de outubro de 1934 — Rs.	10:300$000
Em 28 de dezembro de 1934 — Rs. ..	1:500$000
Em 28 de dezembro de 1934 — Rs. ..	1:000$000
Em 28 de dezembro de 1934 — Rs. ..	1:500$000
Em 28 de dezembro de 1934 — Rs. ..	3:000$000
Em 28 de dezembro de 1934 — Rs. ..	1:000$000
Em 28 de dezembro de 1934 — Rs. ..	3:000$000
Em 27 de janeiro de 1935 — Rs. .	50$000$000

De outubro a janeiro portanto, foram pagos nada menos de 81:600$000, afóra numerosos vales cujo total se ignora, porque foram arrolados.

A 30 de novembro de 1934, a outro advogado, foram pagos por saldo 45:000$000, e por supostas despesas judiciarias, na 1ª Vara Civel, etc., rs. 49:000$. "Apenas" 175:600$000 ao todo!

Além disso, a administração da Junta pagou em vales aos seus componentes importancias de 2:000$000, 300$000, 589$500, 400$000 e 100$000, a titulo de... despesas judiciarias.

Foram ainda encontrados dois documentos pelos quaes a Associação terá de pagar 152:000$ e 168:000$000, ao todo 320 contos, além do pagamento mensal de rs. 300$000 a um empregado particular do advogado.

Existem tambem pagamentos a membros de commissões, para relatorios e pareceres favoraveis á ex-junta, recebendo o empregado por diversas folhas de pagamento mais de um conto de réis. Havia tres telephones, verbas para "lunchs" diarios dos membros da ex-junta e assim por diante.

Tudo isso nos disse o sr. Pereira Bastos, accrescentando, ainda, que os serviços estavam completamente anarchizados e os livros preparados para justificar a saida do dinheiro. O conflicto de jurisdicção será julgado pelo Conselho de Sentença, no proximo dia 21.

Sete mortos e muitos feridos

UM IMPRESSIONANTE DESASTRE FERROVIARIO EM MALINES

BRUXELLAS, 19 (A. B.) — Sete operarios tiveram morte instantanea e varios outros ficaram gravemente feridos em um acidente verificado nas proximidades da cidade de Malines, sobre a linha Bruxellas-Antuerpia.

Encontravam-se esses trabalhadores occupados na reparação de uma linha quando um trem expresso, em grande velocidade, penetrou no desvio que levava a essa linha e apanhou-os de surpresa. Poucos puderam fugir e os sete mortos tiveram seus corpos completamente dilacerados e arrastados a grande distancia pelo comboio.

HOJE
200 contos!
NA ESQUINA DA SORTE
Casa GUIMARÃES Ltda.
RUA OUVIDOR, 50 - ESQ. 1.º DE MARÇO - "A ESQUINA DA SORTE"

A Grecia Depois da Guerra

"Convencido de Que o Governo Não Está Contra os Rebeldes Como Devia"

Demittiu-se o General Metaxas

ATHENAS, 19 (A. B.) — O general Metaxas, que entrára para o gabinete Tsaldaris no momento em que se declarou o movimento revolucionario venezelista e representava no governo as tendencias monarchicas do paiz, apresentou, hoje, seu pedido de demissão, em virtude de sérias divergencias de opinião com os demais membros do gabinete sobre a questão dos castigos que devem ser impostos aos principaes chefes revolucionarios.

Na carta que dirigiu ao sr. Tsaldaris, explicando os motivos de seu pedido de demissão, o sr. Metaxas se declara convencido de que o governo não está contra os rebeldes com a energia que seria aconselhavel.

NO ULTIMO DOMINGO DE MAIO

O plesbicito do povo grego sobre a Constituição

ATHENAS, 19 (A. B.) — O gabinete Tsaldaris resolveu, em caracter definitivo, que o plebiscito sobre a reforma da constituição nacional terá logar no ultimo domingo do mez de maio proximo.

O NOVO GABINETE GREGO

O primeiro acto do novo governo será a dissolução da Camara e do Senado

ATHENAS, 19 (A. B.) — Ao que se affirma, será publicada hoje a lista dos nomes dos ministros que constituirão o novo gabinete grego.

O primeiro acto do novo governo será o decreto de dissolução da Camara e do Senado, medida que vem sendo objecto de cogitações desde o inicio do movimento venezielista.

SO' PARA HOMENS
Comprem na fabrica o seu calçado. A differença de preço é formidavel. — 169, RUA SENADOR POMPEU, 169. (Esquina Visconde da Gavea)

Soaram os Tambores de Guerra

OS ABEXINS ORGANIZAM O EXERCITO

ROMA, 19 (U. P.). — Sabe-se que os consules italianos informaram ao governo de Roma que os tambores de guerra soaram em todo o norte da Abyssinia como signal de mobilização geral, sendo estranhavel, portanto, a queixa da Ethiopia contra a mobilização por parte da Italia de apenas duas divisões militares.

Foram enviadas instrucções hontem ao conde Vinci, em resposta á suggestão abyssinia sobre a criação de uma commissão de conciliação em que se declara que a Italia não rejeita tal idéa mas que, no momento actual pensa que as negociações directas dariam melhores resultados e além disso evitariam as longas negociações diplomaticas.

A Abyssinia Péde Providencias...

E ENTREGA A' LIGA DAS NAÇÕES A SUA DEFESA

GENEBRA, 19 (A. B.) — O governo da Abyssinia dirigiu nova nota ao secretario geral da Liga das Nações, sr. Avenol, communicando a ruptura das negociações com a Italia. A Abyssinia solicita que a Liga tome a si, de futuro, a questão entre ella e a Italia.

TOSSES ? BRONCHITES ?
VINHO CREOSOTADO

Um alfaiate Voronoff
Faz do terno velho, novo virando pelo avesso tambem concerta e reforma roupa, faz terno de casemira, feitio 80$ e de brim 40$ Rua Ledo, 66, antiga São Jorge.

Não confundam
BANAVITA
com as bananadas communs
BANAVITA
é um super-creme de bananas, rico em vitaminas A. B. C., contendo : BANANA - LEITE - GUARANA' e ASSUCAR, scientificamente dosado, livre de toda acidez.
E' um doce alimento de alto poder nutritivo e grande digestibilidade.
Peça uma caixa ao seu fornecedor agora mesmo.
S/A. Fabrica Docevita
RUA BUENOS AIRES, 87
TEL. 23-4432

Um Momento Decisivo Para a Paz do Mundo

A Allemanha Respondeu Laconicamente as Interpellações de Londres

OS MATUTINOS PARISIENSES CRITICAM A ATTITUDE DA INGLATERRA RESPONDENDO A' ALLEMANHA SEM TER CONSULTADO A' FRANÇA

Os Ministros Inglezes Vão a Berlim — As Manifestações Amistosas Registadas no Decorrer de Uma Partida de Foot-ball que Reuniu Perto de Cem Mil Francezes e Allemães dá Margem Para Commentarios Optimistas

BERLIM, 19 (A. B.). — A Europa actualmente se encontra em uma grande febre de constantes lutas. A França pergunta o que fará a Inglaterra, a Inglaterra se oppõe a todas as resoluções precipitadas, a Italia deseja um contrato com Paris, antes de se pronunciar. No meio de todos esses rumores, Berlim permanece calma. Nem os commentarios agitados da imprensa estrangeira, nem a prophecia vinda de Paris, sobre uma acção conjunta imminente da Inglaterra, França e Italia, encontram uma reacção qualquer onde se pudesse deduzir o que quer que fosse. Berlim está calma, é bem o termo.

"SIM!" — RESPONDERAM OS ALLEMÃES A' PERGUNTA DOS INGLEZES SOBRE A VISITA DOS MINISTROS

LONDRES, 19 (A. B.). — A resposta prompta do governo do Reich á nota da Inglaterra foi recebida aqui com evidente satisfação. A pergunta do gabinete britannico foi a seguinte: "Deseja ainda a Allemanha que o ministro britannico das Relações Exteriores vá a Berlim para tratar das conversações em projecto?". A resposta da Allemanha foi um "sim" claro e simples. Nos circulos diplomaticos se observa que talvez jamais na historia diplomatica uma pergunta desse genero foi respondida com tanta presteza e precisão.

O Parlamento britannico resolveu reunir-se depois de amanhã. Sabe-se, entretanto, que as discussões de nada adeantarão, dadas as circumstancias actuaes em que se encontra o assumpto.

OS ALLIADOS SERÃO OBRIGADOS A "AVELER LA PILULE"

LONDRES, 19 (A. B.). — Passados os primeiros momentos da agitação decorrente da decisão do governo allemão restabelecendo o serviço militar obrigatorio no paiz, pode-se agora fazer uma idéa geral da situação e das attitudes das potencias interessadas.

Como teria sido possivel prever, os antigos alliados se verão obrigados a "aveler la pilule", não só porque qualquer tentativa no sentido de forçar a Allemanha a voltar atrás de sua decisão poderia ter consequencias funestas como tambem reconhecem que o governo do Reich apenas executou, por iniciativa propria, uma coisa que estava na consciencia de todos, livrando o paiz de uma humilhação que não podia durar por muito tempo.

A opinião dominante nos circulos officiaes e mesmo entre as camadas populares da Inglaterra é quasi sympathica á attitude allemã, sobretudo depois que o governo do Reich declarou formalmente que continua a esperar com prazer a annunciada visita de sir John Simon a Berlim e se acha disposto a entrar em discussões sobre a consolidação da paz nas mesmas bases que haviam sido lançados antes do historico decreto do chanceller Hitler.

De Paris, noticia-se que o conselho de ministros se reunirá de novo, hoje, especialmente para tratar do assumpto e provavelmente dirigirá uma nota á Liga das Nações, propondo que se envie a Berlim uma nota de protesto que seria designada em primeiro logar pela Inglaterra, a França e a Italia; acontece, porém, que esta ultima não deseja cooperar no caso com o instituto genebrino. Além disso, a Italia mantem a respeito uma attitude de espectativa, embora articulada, até certo ponto, com Paris e Londres.

O primeiro ministro belga sr. Hymaos, em entrevista á imprensa, declarou que no interesse da paz torna-se necessaria uma acção conjunta por parte das potencias alliadas. Não determinou, porém, o caracter de que se poderia revestir essa acção.

Moscou olha a situação com gravidade e a imprensa sovietica insinua que a attitude da Allemanha readquirindo violentamente e em detrimento de todas as convenções diplomaticas o seu direito aos armamentos, constitue um symptoma de que se prepara para uma acção na Austria, no Dantzig ou em Memel. Aconselha as demais potencias européas a agirem com energia no caso.

Washington não fez commentario official algum, mas o secretario de Estado, sr. Hull, e o sr. Normal Davis, delegado americano para as questões do desarmamento, conferenciaram longamente e em reserva com o presidente Roosevelt, sendo, mesmo, possivel que appareça, hoje ou amanhã, qualquer manifestação do governo sobre a attitude allemã.

O Japão acha que se trata de um assumpto puramente europeu e se exclue, por esse motivo, de dar opinião a respeito.

A Rumania foi talvez, depois da França e da Russia, o paiz que mais se impressionou com o restabelecimento do serviço militar obrigatorio na Allemanha. Affirmam os circulos officiaes que esse facto determinará uma modificação radical na politica exterior do governo de Bucarest, tanto assim que o ministro das Relações Exteriores, sr. Titulescu, já decidiu visitar na proxima semana, as capitaes da França, da Inglaterra e da Belgica, para discutir a questão com os respectivos governos.

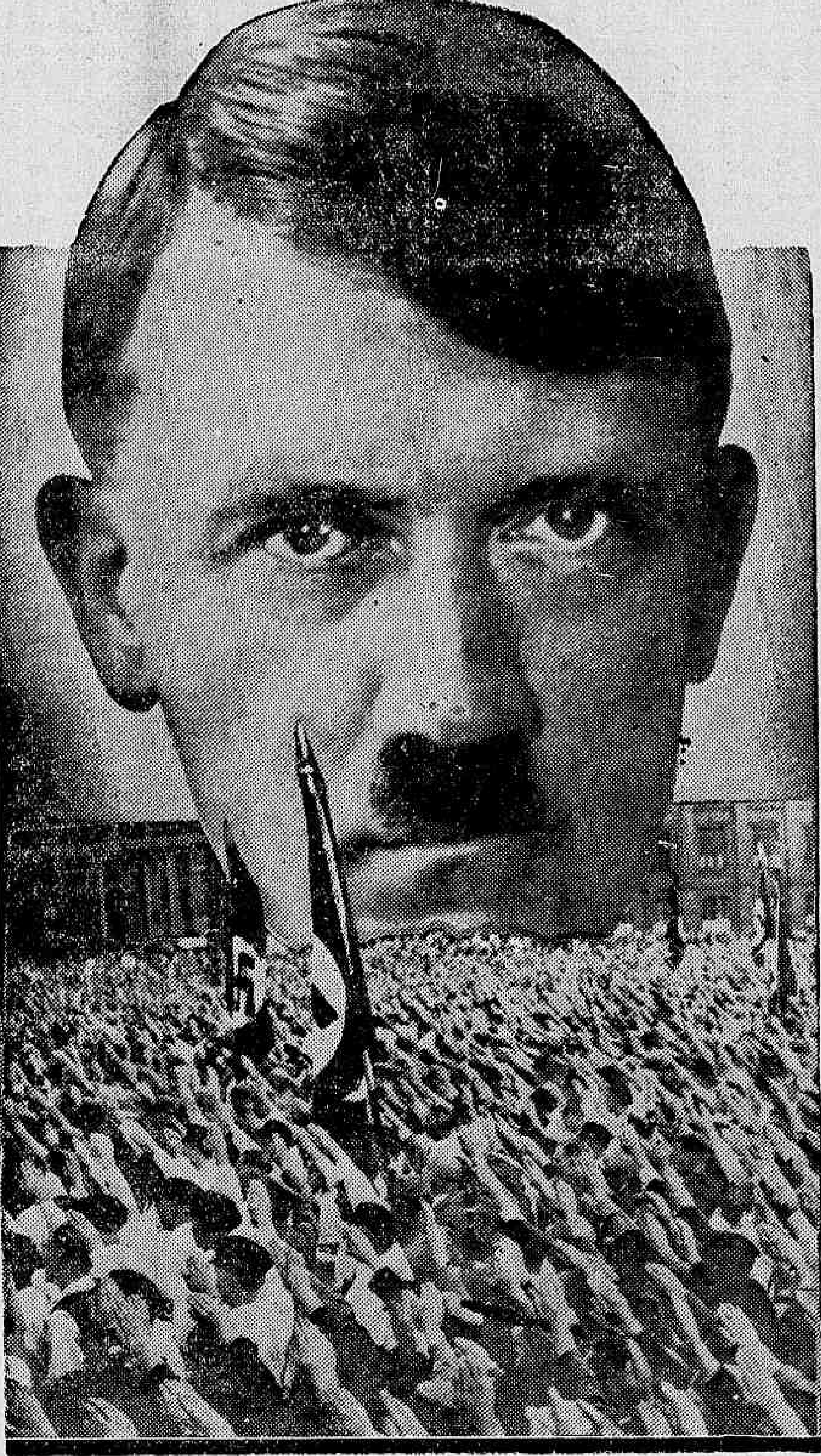

Adolph Hitler, o "Fuehrer"

COMO FRIZARAM A SITUAÇÃO OS JORNAES INGLEZES

LONDRES, 19 (A. B.). — Os jornaes da capital ingleza, commentando os ultimos acontecimentos politicos internacionaes, olham a situação como muito séria. O "Sunday Times" diz que a politica britannica é trabalhar por um systema de segurança collectivo, ameaçada pela decisão da Allemanha, desde que ella causa alarma, augmenta a incerteza e a isola ainda mais de seus vizinhos.

"VERSAILLES JA' SE FOI"

DUBLIN, 19 (U. P.). — O ministro das Finanças do Estado Livre da Irlanda, sr. McEntee declarou em um discurso que a Allemanha vencida de 1918 tornou-se egual aos seus vencedores. E conclue: "Versailles já se foi!".

ACCUSOU A INGLATERRA POR TER RESPONDIDO A' ALLEMANHA

PARIS, 19 (U. P.). — Os matutinos parisienses criticam a attitude da Inglaterra respondendo á Allemanha sem ter consultado á França e persistindo na idéa da visita a Berlim de Sir John Simon e de Sir Anthony Eden. Os jornaes opinam que a unica iniciativa util seria a assignatura de pactos de segurança immediatamente e sem a participação da Allemanha. O jornal "L'Oeuvre" accusa Sir John Simon de insistir na idéa da visita por nutrir a ambição de succeder ao sr. Ramsey Macdonald dentro de poucos mezes. O "Echo de Paris" chama o gabinete britannico de cego e complacente e accrescenta que é influenciado por preoccupações eleitoraes e parlamentares, mais do que pelo estudo da situação allemã.

A REPERCUSSÃO NA AUSTRIA

VIENNA, 19 (A. B.). — Embora o restabelecimento do serviço militar obrigatorio na Allemanha não haja dado logar a declarações officiaes ou officiosas de especie alguma, a questão militar volta a ser novamente o objecto de repetidas e importantes discussões na Austria.

Depois que o chefe dos camponezes e ministro da Agricultura, sr. Reither, se pronunciou, ha algumas semanas, em favor do restabelecimento do serviço militar obrigatorio no paiz, por motivos tanto sociaes como de disciplina, o burgo mestre de Vienna, sr. Schmitz declarou, durante um meeting organizado pela Liga da Juventude Catholica, que chegaria breve o dia em que esse serviço se tornará novamente um facto.

Os srs. Reither e Schmitz são membros do Partido Christão Social, que, como é sabido, combate a ideologia representada pela Liga de Protecção Patriotica.

"A Austria, desarmada, não precisa imitar a Allemanha, uma vez que até agora sempre poude tomar as medidas necessarias á ordem e á segurança, em pleno accôrdo com as demais potencias. A compreensão que o estrangeiro demonstra para com a Austria permitte, entretanto, esperar que dentro em breve sejam tomadas providencias susceptiveis de accelerar o restabelecimento do serviço militar obrigatorio na Austria. Depois da decisão tomada pela Allemanha, isso não significaria concessão alguma, mas, apenas, uma coisa natural".

COMMENTARIOS DO "BERLINER TAGEBLATT"

BERLIM, 19 (A. B.). — Em artigo commentando a situação decorrente da proclamação do serviço militar obrigatorio, escreve o "Berliner Tageblatt":

"Temos repetido, mais de uma vez, que a Europa deve em grande parte os seus males dos ultimos quinze annos, á sua falta de decisão em reconhecer o que é natural. O firme golpe de mão com o qual o "Fuehrer", o chanceller arrancou o véo transparente que envolvia a realidade, dá occasião, aos vencedores de Versalhes de collocarem as relações com o Reich sobre um terreno firme e egual, dando assim a calma e a paz á Europa.

Ha um grande perigo no facto dos gabinetes serem capazes de semear a discordia, ou a desharmonia, entre as nações. Ainda hontem a bandeira allemã foi hasteada em presença de 40.000 francezes, afim de celebrar a victoria esportiva ganha pelos allemães. Tambem, o hymno allemão, cantado, foi applaudido com ardor e sem inveja. Essa é a voz do publico francez. Esperamos que encontre écho nos representantes dos antigos alliados, e então o nosso "fuehrer" afastará as velhas coisas do passado".

COMO E' COMMENTADA A VISITA DOS MINISTROS A BERLIM

LONDRES, 19 (A. B.). — O "Times" diz que a visita de Sir John Simon a Berlim, embora seja uma questão "puramente ingleza", poderá, entretanto, ammadurecer resultados de um valor definitivo. Accrescenta o grande jornal londrino que as relações franco-germanicas se encontram tensas, mas, como bem accentuou o chanceller Hitler, nada existe de positivo para essa tensão. O mesmo jornal vê na recepção cordial dos footballers allemães em Paris, domingo passado, um bom signal para o futuro.

OS MINISTROS INGLEZES VÃO A BERLIM

Não foi fixada a data da viagem

LONDRES, 19 (A. B.). — O ministro Sir John Simon partirá de avião para Berlim em companhia do Lord do Sello Privado, capitão Eden. A data dessa partida ainda não foi marcada.

The Franklin-Girls
---- E ----
The Singing Babies
São os dois artisticos conjuntos que actualmente se exhibem no
Casino da Urca
o centro de reunião preferido da nossa sociedade.

Zino-pads do Dr Scholl
A' venda em toda parte em caixinhas "JUNIOR" a 1$500.
Alliviam instantaneamente a dor, eliminam o attrito do calçado e
SUPPRIMEM O CALLO

O Novo Ministro do Brasil em Berlim

O "NASHTAUSGABE" FAZ ELOGIOSAS REFERENCIAS A' PESSOA DO MINISTRO MUNIZ ARAGÃO

BERLIM, 19 (A. B.) — O jornal "Nachtausgabe" de hoje publica a photographia do ministro Muniz de Aragão, substituto do ministro Araujo Jorge á frente da Legação do Brasil em Berlim, fazendo considerações lisonjeiras em torno da personalidade do novo ministro brasileiro, junto ao governo do Reich, lembra o "Nachtausgabe" que o sr. Muniz de Aragão já foi conselheiro da leação do Brasil em Berlim e por tanto deve ser grande conhecedor dos negocios que vem dirigir.

O Accordo Anglo-Brasileiro

O MINISTRO DO COMMERCIO RESPONDE A' INTERPELLAÇÃO DE UM DEPUTADO

LONDRES, 19 (U. P.). — O ministro do commercio, sr. Walter Runciman, respondendo a um deputado que perguntou se o accôrdo anglo-brasileiro destinava uma quantia em libras ao pagamento dos generos vendidos antes do dia 7 de abril de 1934, respondeu que segundo esperava o texto do convenio ficaria prompto e seria publicado dentro de tres ou quatro semanas. Entrementes, não podia fornecer nenhuma informação.

A Secção de Penhores da
Caixa Economica
lhe emprestará qualquer quantia a 1 % ao mez e sem outras despezas.
Evite pagar 4, 6, 8 e 10 % ao mez!

EDITAL

ESTADO DO ESPIRITO SANTO

Secretaria da Agricultura, Terras e Obras

DIRECTORIA DE AGUA E ESGOTOS

Edital de concurrencia, para o fornecimento de 16.200 metros de tubos de fonte de 50 cms de diametro e accessorios

De ordem do sr. secretario torno publico que se acha aberta nesta Directoria, pelo prazo de sessenta dias, concurrencia publica para o fornecimento de 16.200 metros lineares de tubos de fonte de 50 cms. (20") de diametro, 10 registros de parada de 20", 36 registros de descarga de 10", 30 ventosas de 2", luvas de 20", curvas de 20", de 1|4, 1|8, 1|16, 1|32 e 1|64 de circumferencia, as peças especiaes de ligação dos registros e ventosas e o chumbo e a corda alcatroada necessarios á confecção das juntas, tudo de accôrdo com as condições e especificações abaixo:

PRIMEIRA — PROPOSTAS

a) — As propostas serão recebidas no escriptorio desta Directoria, á Av. Capichaba n. 19, em enveloppes fechados e lacrados, até ás 14 horas do dia 23 de abril do corrente anno; cada enveloppe trará o nome do proponente e os dizeres "proposta para o fornecimento de tubos de fonte de 20" e accessorios";

b) — deverão estar convenientemente selladas, datadas e assignadas pelos proponentes ou seus legitimos procuradores, não podendo conter emendas, rasuras, entrelinhas ou outro qualquer defeito que dê causa a duvidas;

c) — deverão trazer a declaração taxativa de completa submissão ás condições e especificações do presente edital;

d) — as propostas deverão indicar a espessura dos tubos, seu peso total, comprimento util e typo de junta. Trarão desenhos detalhados dos tubos e de todos os accessorios indicados. Com o typo de junta serão indicadas as quantidades de chumbo, corda alcatroada ou outros materiaes que nella se empreguem.

SEGUNDA — DOCUMENTOS

As pessoas ou firmas que desejarem concorrer a este fornecimento deverão apresentar, em enveloppes lacrados e separados dos das propostas, sob a rubrica "documentos", os seguintes documentos:

a) — prova de estarem quites com as fazendas federal, estadual e municipal na sua séde normal de operações;

b) — certidão de haverem cumprido o ultimo contrato celebrado com o governo do Estado, no caso de já terem sido fornecedores;

c) — attestado de que são representantes autorizados de fabricantes de canalizações;

d) — attestado de idoneidade financeira, de um estabelecimento bancario de notoria responsabilidade;

e) — caderneta de deposito na Caixa Economica Federal mediante guia desta Directoria da importancia de cincoenta contos de réis, em dinheiro ou apolices ao portador, federaes ou do Estado do Espirito Santo, para garantia da assignatura do contrato.

TERCEIRA — ABERTURA DOS ENVELOPPES

a) — Immediatamente após a terminação do prazo de entrega das propostas serão abertos os enveloppes de documentos;

b) — não serão abertos os enveloppes de propostas dos concurrentes cujos documentos não satisfizerem integralmente as exigencias da condição segunda deste edital;

c) — no dia seguinte ao da abertura dos enveloppes de documentos, ás mesmas horas, serão abertos os enveloppes de propostas, cujo conteudo será rubricado pelos interessados presentes;

d) — da entrega dos enveloppes de documentos e propostas, da abertura e exame dos documentos e da abertura das propostas serão lavradas actas no livro proprio da Directoria, as quaes serão assignadas pelos interessados presentes.

QUARTA — ACEITAÇÃO DA PROPOSTA MAIS VANTAJOSA

O governo se reserva a faculdade de, dentro do prazo de quinze dias aceitar a proposta que lhe parecer mais vantajosa, a seu exclusivo criterio, ou recusar todas, sem que assista aos proponentes direito a reclamação ou indemnização.

Decorrido esse prazo, os concurrentes cujas propostas não tiverem sido aceitas poderão levantar livremente o deposito de que trata o idem "e" da condição segunda de que trata este edital.

QUINTA — ASSIGNATURA DO CONTRATO

O concurrente cuja proposta tiver sido aceita deverá assignar o contrato dentro do prazo de dez dias da data da communicação feita para tal fim no "Diario Official" do Estado, sob pena de perder o deposito de que trata o item "e" da condição segunda deste edital. Toda e qualquer questão resultante do contrato a ser lavrado será resolvida perante o fôro desta capital, com renuncia expressa do contratante.

SEXTA — CAUÇÃO

Para garantia do cumprimento do contrato, o concurrente cuja proposta fôr aceita, antes de assignal-o, deverá reforçar seu deposito, de maneira a perfazer uma caução de 5 °|° do valor total da encommenda.

SETIMA — ESPECIFICAÇÕES

a) — A fonte, de segunda fusão, será doce e tenaz, facil de trabalhar a buril e a lima; apresentará na fractura, um grão pardo, serrado e regular; não apresentará fendas, incrustações de areia, falhas, gotas frias e outros defeitos; e deverá satisfazer ás condições seguintes:

1 — um prisma de ensaio de m. 0,20 de comprimento e secção quadrada de m. 0,04 de lado, collocado horizontalmente sobre dois cutelos de aço espaçados de m. 0,16 supportará, sem se romper o choque de um macaco de 12 kgr. caindo livremente de m. 0,40 no meio do intervallo dos pontos de apoio; o macaco se terminará por uma superficie cylindrica de m.0,05 de raio com 90° de desenvolvimento; seu eixo será horizontal, no plano das guias.

2 — um prisma de ensaio identico ao precedente, submettido pelo apparelho Monge a um esforço de flexão, supportará sem se romper a acção de um peso de 160 kgr. agindo sobre uma alavanca a uma distancia de m. 1,50 do ponto de apoio mais proximo do peso.

3 — Uma peça de prova, tendo no meio uma secção quadrada de m. 0,25 de lado, deverá supportar sem se romper um esforço de tracção de 13,5 kgr. por m2.

A Directoria se reserva a faculdade de proceder na usina as verificações que julgar necessarias afim de constatar se todas as condições acima são preenchidas. As despesas de mão de obra, fornecimentos e ferramentas necessarios ás verificações e provas de que possam ser susceptiveis os materiaes, correrão por conta do fornecedor.

b) — Todos os tubos deverão ser corridos verticalmente com a bolsa para baixo ou centrifugados. A moldagem será conduzida de modo a evitar tendas e saliencias. As paredes internas e externas serão perfeitamente lisas, expurgadas de areia e rebardas. Cada tubo trará em sua face externa uma marca originaria em relevo indicando a usina em que foi fundido.

c) — Nenhuma peça, tubo ou accessorio será entregue sem ter sido experimentado na usina a uma pressão de 15 atmospheras. Serão recusadas todas as peças em que, durante essa prova, se produzirem pequenos jactos de agua ou mesmo somente resudações. Um representante da Directoria estará presente a essas provas.

d) — As diversas peças de fonte, depois de desembaraçadas de todo traço e ferrugem, serão coaltarizadas a quente em todas as suas faces. A camada de coaltar deverá formar um revestimento secco e adherente.

OITAVA — CONDIÇÕES DE RECEBIMENTO

a) — O material deverá ser entregue "cif" Victoria, sobre cáes, correndo por conta do governo os impostos de importação e demais despesas alfandegarias. A primeira remessa deverá estar em Victoria dentro de sessenta dias da data da assignatura do contrato, podendo o fornecimento prolongar-se até o maximo de seis mezes, dessa data, desde que se effectue em quótas mensaes eguaes.

b) — Os tubos quebrados até um terço do comprimento serão pagos pela parte perfeita com o desconto de um metro; além de um terço, serão considerados perdidos e não serão pagos; se a fractura fôr na bolsa, descontar-se-ão dois metros no comprimento.

c) — Recusar-se-ão rigorosamente todas as peças que, batidas levemente a martello, derem um som caracteristico, accusando camaras ou falhas, ou cujos defeitos tiverem sido occultos a mastic. Recusar-se-ão egualmente, os tubos que não forem perfeitamente rectilineos, assim como os tubos e concordancias que não forem perfeitamente cylindricos ou cujas dimensões apresentem differenças superiores aos limites seguintes:

	a mais	
Espessura das paredes	—	
Diametros internos dos tubos (na bolsa)	3	mm
Diametros externos dos tubos (na ponta)..	1,5	"
Diametros internos das curvas (na bolsa)..	5	"
	a menos	
Espessuras das paredes..	3	mm.
Diametros internos dos tubos (na bolsa)	1,5	"
Diametros externos dos tubos (na ponta)..	3	"
Diametros internos das curvas (na bolsa)	—	

Serão tambem recusados os tubos que tiverem menos de cinco por cento do peso normal.

NONA — PREÇOS

Todos os preços serão fornecidos em moedas nacional e do paiz de origem dos tubos, reservando-se o governo o direito de escolher a especie que lhe convier, o que será fixado no contrato de fornecimento. Os preços dos tubos serão dados por metro util e os dos accessorios por unidade. Os proponentes indicarão tambem os preços dos materiaes necessarios ás juntas.

DECIMA — CONDIÇÕES DE PAGAMENTO

Os pagamentos serão effectuados da seguinte forma:

50 °|° contra entrega dos documentos de embarque;

40 °|° após descarga, verificação e recebimento do material;

10 °|° após experiencia de pressão na valla, que não demorará mais de seis mezes da data do recebimento.

O fornecedor providenciará sobre a entrega das parcellas faltantes, no caso de quebras do material em viagem maritima, ou na experiencia de pressão na valla.

DECIMA PRIMEIRA

Mediante prévio deposito num Banco idoneo, o Estado garantirá o pagamento immediato na forma deste edital.

Victoria, 23 de fevereiro de 1935.

(a.) **José Alves Braga**, Director

Visto:

Rodolpho Berardinelli, Director do Expediente

Cia. B. Aurea Brasileira

Matriz:
RUA 7 DE SETEMBRO, 233

Perdeu-se a cautela n.° 144511 da serie B da secção de penhores desta Companhia.

Mais Tratados de Amizade...

DEPOIS DO ITALO-YUGOSLAVO OUTRO ENTRE ESTE PAIZ E A ALBANIA

BELGRADO, 19 (A. B.) — Os gestos de sympathia que o sr. Mussolini teve ultimamente para com o governo de Belgrado, por intermedio do seu novo embaixador na Yugoslavia, foram seguidos immediatamente pela proposta de conclusão de um convenio commercial italo-yugoslavo, de um tratado de amizade entre a Albania e a Yugoslavia e do reconhecimento, por parte desta ultima, da posição da Austria em relação á Italia.

Chega-se mesmo a falar na proxima assignatura de um pacto de segurança e amizade entre a Italia e a Yugoslavia, o que constituiria uma das maiores victorias da diplomacia italiana nos ultimos tempos

O Sr. Venizellos Vae Para a França

NAPOLES, 19 (A. B.) — O sr. Venizelos e outros rebeldes gregos que haviam chegado, ha dias, a esta cidade, procedentes da ilha de Rhodes, pretendem seguir brevemente para o sul da França onde fixarão residencia definitiva.

6 Milhões!

O NUMERO DOS RADIO OUVINTES DA ALLEMANHA

BERLIM, 19 (A. B.) — O numero de radio-ouvintes inscriptos nos registos allemães a 1° de março corrente era de 6.600.000, isto é, cerca de .... 160.000 mais do que a 1° de fevereiro ultimo.

A cerca de um milhão e meio de ouvintes, entre os quaes.... 300.000 desempregados a direcção do "broadcasting" allemão concedeu isenção de taxas em vista da situação economica dos mesmos.

Mais Um Assassinio de Caracter Politico

NAS PROXIMIDADES DE KIEFF

MOSCOU, 19 (A. B.) — Noticias procedentes de Slavjansk, nas proximidades de Kieff, informam haver verificado ali um novo assassinio de caracter politico.

A victima foi o chefe do Departamento Politico local, sr. Krovin, que foi atacado a tiros e morto por um grupo de camponezes.

O sr. Karovin desempenhava um papel saliente no movimento tendente extinguir completamente e fazendas individuaes na União Sovietica e foi um dos leaderes da propaganda communista da Ukrania.

GONORRHÊA

RECENTE OU ANTIGA

CURA-SE em 15 dias UNICAMENTE com hervas da flora Brasileira, sem dieta alguma. Pacote para uma semana 10$000 — Vale ao Lab. de Pharmacologia da Flora Brasileira, Caixa 3410. Pessoalmente, predio Martinelli, 11° andar, sala 1127 — S. Paulo.

CINEMA

Binnie Barnes, a heroina de "Felicidade Perdida", uma super-producção da Universal que estréa hoje no Gloria

A estréa hoje — "Felicidade Perdida" — será tambem a estréa de uma nova estrella

A Companhia que nos deu uma grandiosa Margaret Sullavan, como nos deu John Boles, Slim Summerville, Zasu Pitts, Lois Wilson, Lon Chaney e muitos astros, a começar por Mary Pickford — a Universal — vae dar-nos hoje uma nova personalidade da téla, uma figura radiante de mil encantes: — Binnie Barnes, Ingleza de nascimento, actriz consummada e perfeita, mulher com uma seducção pessoal sem par, elegante e humana, sem duvida que encontrará muitas mulheres que queiram imital-a, quer no vestir, como nos gestos e attitudes com que, em sua naturalidade, ella se apresenta em "Felicidade Perdida" que hoje se inicia no cinema Gloria, e que é o melhor cartaz em exhibição na Cinelandia, e quiçá será o melhor de todo este mez.

Ao lado da rutilante estrella que hoje surge no céo da Cinelandia, ha a notar em "Felicidade Perdida", tambem a actuação de Frank Morgan e Lois Wilson.

Chopin, uma alma sumida na fogueira do grande Romantismo

Como hontem, Schubert, com seu ar arbstraido e sonhador hoje, Chopin nos brinda na téla, a sua silhueta senhoril, o seu espirito delicado e o seu fervor romantico, sua paixão e sua ternura, numa existencia irrequieta e torturada, por força de espiritualidade. E como consequencia, a sua alma sumida na fogueira do grande romantismo.

E' este o pensamento que nos offerece "A valsa do adeus" de Chopin — o proximo cartaz da "Alliança", no Alhambra — a pellicula francamente deliciosa por seu ambiente, profundamente romantica pela evocação historica de uma vida cheia de de sympathia e, finalmente, muito sentimental pela musica delicada do genial compositor polonez. Não será, pois, fora de proposito consideral-a uma realização de harmonia porque tudo nella rima com cadencia melodiosa de lugares, idéas, palavras, imagens e sons. Resta dizer que o lindo celluloide foi dirigido por Geza von Bolvary e tem por protagonistas Wolfgang Liebeneiner e Sybille Schmitz.

Concurso "Binnie Barnes"

Foram classificados, segunda-feira, os premios do concurso "Binnie Barnes", no "O Jornal".

A Universal Pictures conferi o primeiro premio, de 100$, a Octavio Faria. O 2° premio, de 50$, coube á senhorinha Iracema Costa e o terceiro, constante de 5 ingressos de 2 pessoas coube á senhorinha Hermé S de S. Os premios estão á disposição dos premiados, no cinema Gloria, onde poderão procural-os com o gerente daquella casa, em hora que lhes fôr conveniente.

Sua Patria queria que ella tirasse a vida do intruso...

EMQUANTO QUE SEU CORAÇÃO PEDIA APENAS SEUS LABIOS E SEU AMOR! — KAY FRANCIS — LESLIE HOWARD — "ESPIONAGEM"

Um amor que nasce no chaos de uma nação que tumultuava na desordem e nascia do sangue entre as chammas da maior revolução que a historia registra! Um homem um heróe que desafiou todo o poder do ouro de sua propria patria, seus exercitos poderosos e não soube resistir ao magico encanto dos labios formosos da mais bella espiã do mundo! E ella que tinha por missão tirar-lhe a vida, só teve um desejo, um louco e insopitavel desejo, os labios desse homem condemnado por sua patria, seu amor! Dois grandes amantes e dois incomparaveis interpretes do drama, poz a Warner First National no coração dessa novella baseada numa pagina de Historia ainda tinta de sangue fresco e das cinzas de uma grande tyrannia! A revolução russa, toda a verdade sobre Lenine e os Russos Brancos, os esforços da Inglaterra, o risco de uma paz em separado, o Foreing Office, em Londres, o Kremlin, de Moscow, o espirito e a vontade de um povo e a chamma forte de um grande amor, dominando todo o incendio de uma raça em luta contra os dogmas do absolutismo!

Kay Francis, bella e artista como em nenhum outro de seus celluloides, ao lado de Leslie Howard, o fino estylista, num film tão grande como os factos que encerra. — "Espionagem" (British Agent) — no Palacio, segunda-feira.

Anna Elisa e Paganini!

A grã-duqueza Anna Elisa de Lucca, irmã de Napoleão, teria passado despercebida na historia de Napoleão, se sua vida não tivesse tido uma ligação com o famoso magico do violino, Niccolo Paganini.

Mas se tinha o mestre livrado dos braços da duqueza de Castellamara, mas desta vez não por livre e espontanea vontade, e sim fugido e perseguido pelos cavalleiros do duque de Castellamara, que o seguira em direcção á fronteira.

Elle conseguiu livrar-se desta vez da morte, mas naturalmente, com a ajuda de uma mulher, que fazia parte de uma troupe ambulante.

Elle leva esta mulher comsigo, e para ganhar a vida vae tocar numa bodega, quando Anna Elisa que casualmente por ali passava, o ouve e ordena ao lacaio, que contrate Paganini para que este toque para ella em Palacio. Seguindo-se entre os dois um idyllio amoroso, até que invejosos communicam este amor illicito ao irmão de Anna Elisa, que outro não era que Napoleão I.

Estas interessantes sequencias veremos na super-opereta de Franz Lehar, intitulada, "Paganini", com a magistral interpretação de Iva Petrovich. O Programma Art, que distribue esta opereta, nos mostrará em breve, esta joia cinematographica.

(Continua na 5ª pag.)

A AGONIA DA VELA SE PROLONGARA' ATE' ???...

Dê o seu prognostico sem demora e ainda estará em tempo para ganhar um dos 55 valiosos premios, sendo o primeiro no valor de um conto de réis.

Veja a vela que está em fim de vida na vitrine da CASA EDISON A' RUA 7 SETEMBRO, 90

CINEMA

LEGIÃA DAS ABNEGADAS

Para os corações dos homens e para a divina sensibilidade das mulheres, esta producção de Jesse Lasky para a Fox Film constitue uma projecção lindissima taes as bellezas e os motivos artisticos que ornamentam esta exaltação ao sentimento mais sublime de um coração e ideal de mulher!

"Legião das Abnegadas" é a historia maravilhosa de um pugillo de mulheres que despem-se das vaidades feminis para entregarem de alma ao allivio e consolo dos soffredores. E' a fiel e delicada narrativa de uma enfermeira que renunciou a todos os prazeres até mesmo ao seu amor, para integrar-se de coração a carreira divina que abraçára com denodo e sacrificio. Neste papel maravilhoso surge a sempre sympathica estrella Loretta Young que tem como companheiro o elegantissimo g a l ã de Hollywood, o m a s c u l o John Boles. Um duo esplendido, bello e romantico para um film suave, terno e delicado como um coração de mulher! Tendo todos os attributos artisticos de uma belleza incomparavel, esta producção da Fox fará sem duvida alguma uma das mais brilhantes jornadas cinematographicas na téla do Rex, que será apresentado a partir de segunda-feira, dia em que exultarão todos os corações, todas as mais finas sensibilidades humanas!

John Bolles é o principal interprete de "Legião de Abnegadas", um super-film da Fox que o Rex vae exhibir 2.ª-feira

As canções de "Dynamite... e nada mais!"

"Dynamite... e nada mais!", da RKO-Radio, que o Broadway vae exhibir segunda-feira, não é sómente uma gosadissima comedia, com a interpretação magnifica de Lupe Velez e Jimmy Durante. E' tambem um film musicado e cantado, no qual ouviremos os dois grandes astros em deliciosas composições.

E, — coisa importante, — as canções de Durante foram compostas por elle mesmo e são de verve estupenda e de musica irrequieta e saltitante.

Jimmy Durante, aliás, é já um compositor celebre, cujos trabalhos são conhecidos de um extremo ao outro dos Estados Unidos. Elles lhe rendem quasi tanto quanto o seu contrato cinematographico, de modo que o famoso comico, se por qualquer motivo, tiver de abandonar o cinema, poderá viver á larga com o producto de suas musicas.

"Dynamite... e nada mais!", é uma ultra explosiva comedia da RKO-Radio, que o Broadway nos offerecerá segunda-feira.

Elles interpretaram deliciosamente um dos mais intelligentes films do anno passado: "A Ceia dos Accusados" (The Thin Man). E' natural, portanto, que o publico receba com alegria a noticia de que Myrna Loy, e William Powell, juntos ainda, vão apparecer em novo film da Metro, como aquelle: "Chantage" (Evelyn Prentice), que William K. Howard dirigiu e cuja estréa está annunciada para 1º de abril no Palacio. Myrna interpreta mais uma vez a figura de esposa de Powell que faz o papel de um advogado. A interessante Una Merkel tambem está no elenco

Charlie Chan em Londres — Na proxima semana no Pathé Palacio

Warner Oland, em "Charlie Chan em Londres"

Warner Oland, o famoso detective, o homem para quem não existe mysterios, se acha em Londres.

Ahi a aventura foi procural-o. Talvez elle preferisse ficar calmamente passeando, gosando das bellezas de Londres do que se envolver em complicações policiaes. Mas, ninguem póde prescindir dos seus serviços, todas as vezes que surge um crime impressionante.

Charlie Chan em Londres, e um drama que interessa extremamente.

Cada scena aguça mais a curiosidade do espectador.

Além disso, o film tem muito luxo, apparato mesmo, notando se pomposas caçadas, lindas e se pomposas caçadas, lindas recepções e ricas toilettes.

Ha situações optimas, pela finura e pela observação dos detalhes.

O elenco completo de "Tornamos a viver"

O "fan" genuino, de qualidade, verdadeiro, não se contenta em conhecer os nomes dos protagonistas de um film. E quando se trata de um grande film então quer conhecer-lhes os pormenores, principalmente a relação completa do "cast". E' para essa qualidade de "fans", entre os quaes porventura se inclue a leitora, que vamos dar, hoje, o elenco completo de "Tornamos a viver": Anna Sten, Fredric March, Jane Baxter, C. Aubrey Smith, Ethel Griffies, Gwendolyn Logan, Jessie Ralph, Sam Jaffe, Cecil Cunningham, Jessie Arnald, Fritzi Ridgeway, Morgan Wallace, Davison Clark, Leonid Kinsky, DaleFuller, Michael Visarof e Edgar Norton.

Rouben Mamoulian produziu, Samuel Goldwyn apresentou. A United Artists distribue, incumbindo-se da estréa de "Tornamos a viver", dia 1º vindouro, no Rex.

Ahi vem "Chu Chin Chow" com sua maravilhosa lenda oriental

Em principios de abril a tela do Gloria nos mostrará, num espectaculo grandioso, a grande producção Gaumont-British — "Chu Chin Chow" — pertencente ao Programma MJC. Pelo titulo tem-se a impressão de que o film focaliza algum thema chinez, quando a verdade é que sómente de chinez tem esse nome ou, melhor, o nome de uma personagem que faz parte do enredo.

Nesta magnifica realização de Walter Ford, quiz [illegible] ra supra explorar a celebre lenda oriental de "Ali Babá e os 40 ladrões" e conseguiu o seu intento de maneira a mais brilhante.

"Chu Chin Chow" que tem por protagonistas Fritz Kortner, Anna May Wong e George Robey, encerra muitos aspectos interessantes que passaremos a detalhar, a seguir.

CENTRO DE GRAVIDADE

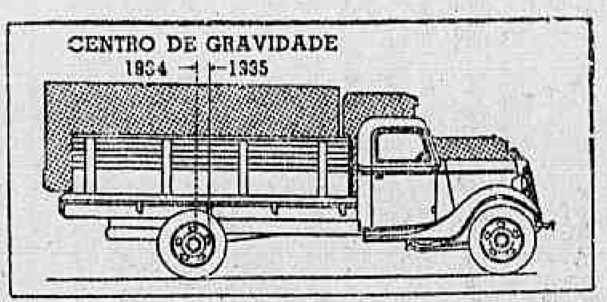

O NOVO CENTRO DE GRAVIDADE

A mudança do centro de gravidade mais para a frente augmenta de 16 1/2 cms. o comprimento da carrosseria, isto é, o espaço para a carga. Com a melhor distribuição da carga, é mais efficiente a freiagem e mais uniforme o desgaste dos pneus e freios.

V.S. não fará experiencias

COM O NOVO CAMINHÃO

FORD V·8

NUNCA houve, jamais haverá, num Ford, experiencias a serem feitas á custa do dinheiro, do tempo e das conveniencias do comprador. Ford experimenta antes. Não cria pequenos detalhes, nem nomes fantasticos, como simples argumentos de venda. Não. Tudo o que o caminhão Ford para 1935 apresenta de novo foi estudado, construido e comprovado antes, para representar superioridade real.

Qualquer agente Ford está disposto a demonstrar-lhe, com a sua propria mercadoria, as vantagens offerecidas pelo novo caminhão Ford: nova e melhor distribuição da carga, eixo trazeiro inteiramente fluctuante, novos freios rapidos e potentes, nova embreagem, maior, novo systema de arrefecimento, chassis reforçado e innumeras outras.

Potencia, economia, resistencia, capacidade de carga — eis o caminhão Ford 1935. Peça, sem compromisso, uma demonstração com a sua propria mercadoria, para convencer-se.

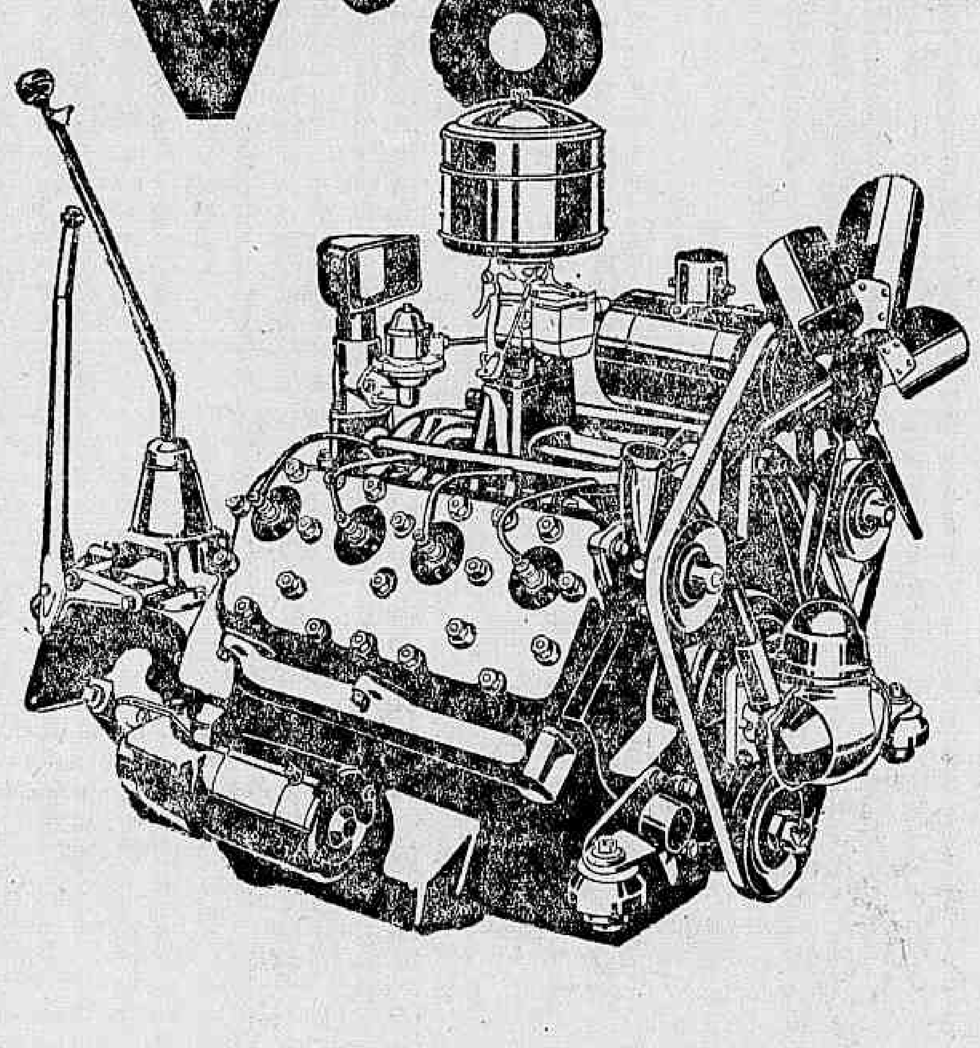

O MOTOR FORD V-8, DE FUNCCIONAMENTO COMPROVADO

O motor é a alma do caminhão. Lembre-se, ao escolher o seu novo caminhão, de que o Ford 1935 traz um motor do typo mais moderno, comprovado pelo uso de milhares de possuidores em todo o mundo. Potencia de 8, consumo de 4 cylindros. 80 cavallos de força, construido especialmente para carga pesada!

O Carlos Gomes exhibirá films da United Artists e da Paramount

Conforme já foi noticiado, a Empresa Pachoal Segreto, proprietaria da confortavel e luxuosa casa de espectaculos que é o Carlos Gomes, deliberou que a temporada deste anno naquelle theatro seja cine-theatral, com interessantissimos programmas de palco e téla.

Para o palco já foi contratado um magnifico elenco encabeçado por Manoel Durães, tendo tambem sido ja firmados contratos para a exhibição de films de producção da United Artists e Paramount Pictures e estando bem adeantadas as negociações com outras grandes fabricas productoras.

A inauguração da temporada cine-theatral do Carlos Gomes terá logar no proximo dia 1 de abril, estando em preparo um grande programma para que essa inauguração constitua um grande successo, tanto mais que, apesar da excellencia do espectaculo de palco e téla, serão cobrados preços popularissimos, pois as poltronas e balcões custarão apenas 3$000.

Faz annos hoje Arthur de Castro, director de Publicidade da Fox Film do Brasil

Arthur de Castro

O director geral de Publicidade da Fox, Arthur de Castro, faz annos hoje. Cavalheiro distincto amigo da imprensa, o anniversariante de hoje irá, por certo receber as mais inequivocas provas de carinho e amizade de todos os que vivem nos meios cinematographicos.

Nos escriptorios de publicidade da Fox, o sr. Arthur de Castro é figura proeminente e á sua intelligencia deve essa grande companhia que é a Fox todos os seus triumphos.

Kay Francis está hoje no cine-Ipanema

Kay Francis, a linda morena da Warner-First está, hoje, no cine Ipanema, no bello film "A mulher que inspirou" — e ainda da Warner First temos ali um trabalho de Lewis Stone — "Os desapparecidos".

Duas grandes "vedettes" — dois grandes astros — em "Noites Moscovitas"

"Noites moscovitas", o bello film que o cinema francez adaptou da obra inédita de Pierre Benoit "Les Nuits Moscovites" e que o Programma M. J. C. nos vae mostrar na proxima segunda-feira, no Odeon, possue um elenco como raramente se encontrará em outro film. E' que o assumpto grandioso pedia não um só artista de nome, não dois para os principaes papeis amorosos, mas todo um conjunto, pois que o romance de Benoit é todo elle vibrante cada papel precisando ser defendido brilhantemente.

Ha o romance de amor, que foi entregue a Pierre Richard Willm, o jovem galã que vimos em "A Ultima Cartada", e que vem se impondo, e Annabella, nome feito, criatura linda. Mas ha a figura mais forte, do homem que amou e foi repellido, do homem que podia fazer mal aos dois e... perdoou. E Harry Baur que em França está sendo cotado como a melhor mascara da interpretação dos sentimentos do homem, foi encarregado do papel. E a seu lado, em um papel de importancia, temos Spinelly, outro nome consagrado e aqui nos surge como a mulher elegante que domina os homens com a sua belleza e a sua intelligencia.

"Noites moscovitas", por isso mesmo foi consagrado o mais bello film ultimamente feito em França.

"Cleopátra" — Um espectaculo como jámais foi visto

Disse-o logo após o "preview" Regina Carewe, na critica que a 17 de setembro publicou o "New York American":

"Toda a grandeza de Roma, todo o esplendor do Egypto, nos são apresentados na téla nesta assombrosa e admiravel fita de Cecil B. de Mille. Com o brilhante colorido de um Miguel Angelo, o grande mestre do espetacular encheu a sua espaçosa téla de scenas emocionantes de belleza, régia magnificencia, tudo docemente perfumado do romance, aventura, drama, vida, amor e morte. Em cada uma das suas magnificas scenas, o genio de De Mille enche-nos de assombro e de admiração. E elle nos apresenta um espectaculo como jámais se viu outro na téla, tal a magnificencia, a audacia, a belleza e o colorido que se deixam admirar através de toda a fita".

"Cleopatra", a obra-prima de Cecil B. De Mille, estará, breve, no Odeon e no Gloria.

Os que acertam na Loteria

O bilhete n.º 2569 da Loteria Federal do Brasil, premiado com 200 contos de reis na extracção do dia 9 do corrente, foi vendido em S. Paulo pelos agentes Autunes de Abreu & Comp. e pago ao Sr. Paulo Casatti, proprietario da Telephonica em Descalvado, naquelle Estado.

O bilhete n.º 14931 premiado com 200 contos na extracção do dia 13 do corrente, foi vendido em São Paulo pelos agentes Luongo & Irmão aos Srs. José Brito e João da Rocha, commerciantes em Patos, Minas Geraes.

CASINO COPACABANA

DIVERSÕES - GRILL ROOM - CINEMA - DUAS ORCHESTRAS

Jantares dansantes todas as noites

DIARIO CARIOCA
Propriedade da S. A. DIARIO CARIOCA
DIRECTORES:
Horacio de Carvalho Junior
J. B. Martins Guimarães
CHEFE DA REDACÇÃO:
Danton Jobim
EXPEDIENTE:
Endereço telegraphico: DIARIO CARIOCA — Telephones: Direcção: 22-3035. Administração: 22-3023. — Redacção: 22-1550 e 22-2022. Officinas: 22-0824. Assignaturas: 22-3023. — Gravuras: 22-1785.
Publicidade — 22-3018
ASSIGNATURAS:
Para o exterior: Anno . . . 80$000 Semestre . . 45$000
Para o Brasil: Anno . . . 50$000 Semestre . . 30$000
Venda avulsa: capital 100 rs. Interior 200 rs. Aos domingos 200 rs. — Interior, 300 rs.
São cobradores autorizados os srs. Lourenço Amaral e J. T. de Carvalho.
CORRESPONDENCIA:
Toda a correspondencia com valor ou sobre assumptos que entendam com assignaturas e outros de interesse da administração deve ser dirigida ao gerente do DIARIO CARIOCA.
Percorre o interior como viajante-inspector o sr. Romualdo Perrota.

Convidamos o sr. Orlando Guimarães a vir prestar suas contas na administração deste jornal.

A GERENCIA

DESMANDOS DE PODER

O DIARIO CARIOCA tem a sufficiente autoridade para apontar e verberar todos os desatinos e todos os abusos de poder que se commettam no regime instaurado com a victoria da Revolução de 1930.

Essa autoridade lhe vem da sua attitude no combate sem tréguas a politica passada e á sua actuação na campanha revolucionaria. Jornal visceralmente representativo das altas aspirações sociaes e politicas do povo brasileiro na sua luta contra os despotismos que caracterizaram a Velha Republica, o DIARIO CARIOCA sabe julgar com a maior ausencia de paixão os actos daquelles que a Revolução elevou ao poder, como mandatarios da opinião publica victoriosa no maior movimento politico que a nossa historia regista.

Fixamos esse aspecto da nossa vida jornalistica para que o povo saiba distinguir entre os accusadores do governo aquelles que o são por principios e os que tomam semelhante posição para fazer escandalo ou provocar situações embaraçosas e delicadas para a administração nacional.

Logo depois da victoria de outubro não vacillámos em mostrar ao governo do sr. Getulio Vargas o tremendo erro em que elle incorria, pondo nas interventorias dos Estados do Norte certos cavalheiros que nenhuma credencial possuiam para os cargos. Uns, militares moços, inexperientes, sem o traquejo da vida politica e da administração dos negocios publicos. Outros, figuras apagadas e nullas, saidas não se sabe como de uma justa obscuridade para a ribalta da celebridade. Todos, emfim, incapazes de corresponder á expectativa do povo, á excepção de alguns poucos, cuja investidura tem sido honrada até hoje pela dignidade das suas attitudes.

Apontamos ao Governo Provisorio o perigo dessa politica de aventuras e os males que ella, fatalmente, traria ao Brasil e ás suas instituições, compromettendo a obra renovadora da Revolução e os bons propositos com que a nova ordem de coisas se installára no paiz.

Não nos enganámos, em nossas previsões. O povo do Norte tem soffrido, nesses quatro annos e meio, os maiores dissabores que lhe poderiam ser impostos. A ferocidade das ambições de certos interventores, a falta de compostura de uns, os instinctos sanguinarios de outros, a desordem administrativa de quasi todos, foram factores dessa anarchia que se nota no Norte e no furacão que se desencadeou em varios Estados.

Tudo está indicando que os acontecimentos recentes são apenas o preludio do que ainda se irá desenrolar. Se o governo federal não tomar medidas definitivas para assegurar no Norte as garantias constitucionaes e fazer respeitar o direito de viver dos adversarios politicos dos interventores alucinados pelo fastigio do poder, teremos ainda de assistir morticinios inuteis e attentados deploraveis. Esses interventores se desmandam porque se julgam com as costas quentes. E o governo federal lhes deve mostrar que, prestigiando-lhes a autoridade, não póde ir além do que dita a razão e o bom senso e a propria dignidade do regime.

O TEMPO

Districto Federal e Nictheroy — Tempo: bom, passando a instavel já sujeito a chuvas e trovoadas. Temperatura: elevada. Ventos: variaveis e sujeitos a rajadas frescas.

Estado do Rio de Janeiro — Tempo: bom, passando a instavel já sujeito a chuvas e trovoadas. Temperatura: elevada.

Estados do Sul — Tempo: instavel com chuvas e trovoadas. Temperatura: em elevação, salvo no extremo sul do Rio Grande onde entrará em declinio. Ventos: variaveis e sujeitos a rajadas de muito frescas a fortes.

Trajecto Rodoviario Rio - São Paulo — Tempo: bom, passando a instavel no Estado do Rio e instavel em São Paulo. Chuvas e trovoadas. Temperatura: elevada. Ventos: variaveis e sujeitos a rajadas frescas.

TOPICOS

NOTAS A' MARGEM

O que torna extremamente difficil a acção dos dirigentes do Departamento Nacional do Café é, sem duvida, a diversidade dos interesses particulares a conciliar com o interesse geral, unico que deve norteal-a.

Desse entrechoque de interesses têm nascido e hão de nascer sempre os ataques que não raro são feitos ao orgão controlador do commercio do nosso principal producto.

Ainda agora mesmo o D. N. C. está sendo atacado porque prohibiu a entrada dos cafés da nova safra a partir de 1º de abril entrante. Os ataques nos pareceram desde logo descabidos porque tal providencia, segundo nos parecia, era a repetição da que fôra adoptada nas safras passadas de 1932 para cá.

Com effeito, procedendo a averiguações, apuramos que tal era a realidade. O D. N. C. não innovára coisa alguma e mantivera apenas a orientação seguida desde o tempo do Conselho Nacional do Café.

A limitação dos embarques de café. nos tres ultimos mezes da safra — abril, maio e junho — época que coincide com o inicio da nova colheita, é uma medida de interesse geral, que só visa obrigar a lavoura a melhor preparo do producto que vae ser entregue ao mercado a partir de 1º de julho, producto esse, portanto, de mais facil absorpção.

Os resultados da acção de um instituto da natureza e das finalidades do D. N. C. escapam por vezes aos que a examinam menos detidamente, dada a complexidade de elementos a concatenar para a formação de um juizo seguro.

A CASA EM ORDEM

Ha poucos dias foi occupada pelo governo federal a E. F. Éste Brasileiro. Trata-se de medida estipulada em decreto do Governo Provisorio e cuja urgente effectivação era pleiteada pela administração bahiana para evitar que continuassem anarchizados os serviços da principal ferrovia que cruza aquelle Estado.

Não pretendemos entrar no merito da questão, nem julgar da legitimidade da providencia decretada ao tempo da gestão José Americo, objectivada agora por um acto do sr. Marques dos Reis. Faltam-nos para isso elementos que permittam um juizo mais seguro. Queremos apenas focalizar o gesto do titular da Viação como um inicio de nova phase dos negocios de sua pasta.

Assoberbado pela multiplicidade de iniciativas que tomou a si realizar, dominado pelo desejo de expurgar o Ministerio da Viação da advocacia administrativa que o corroia não poude o sr. José Americo liquidar definitivamente uma série de casos e problemas cuja solução iniciara. Essas liquidações é que couberam como herança ao ministro Marques dos Reis. Somos os primeiros a reconhecer que innumeras eram e são as difficuldades antepostas a sua acção, já pela premente situação do erario publico, já pelos interesses que em torno daquellas questões giravam.

Era preciso, porém, antes de iniciar qualquer trabalho constructivo pôr a casa em ordem, arrumando dentro do quadro legal as situações que a premencia de tempo impedira que o illustre ministro do Governo Provisorio regularizasse. A tarefa agora iniciada representará um largo passo para dirimir as duvidas que se amontoam em relação a varias empresas de serviços publicos, reflectindo-se sobre a propria administração publica por entibiar a acção dos seus delegados.

Tambem não deve ter passado desapercebida ao eminente jurista que é o titular da Viação a posição pouco airosa do governo brasileiro em face do estrangeiro, protelando soluções já estatuidas em decretos, delle proprio emanados.

A demora nessas soluções aggravando os problemas, conturba doutra parte a marcha de serviços da mais alta relevancia e cria em torno da administração nacional um ambiente de desconfianças e de prevenções.

O SANEAMENTO DA POLICIA

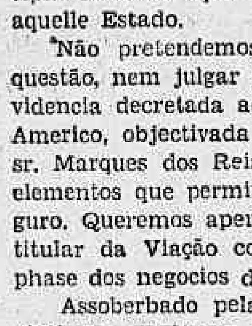

O chefe de policia, em vista de um inquerito realizado e presidido pelo delegado Martins Alonso, acaba de propôr ao governo a demissão de varios funccionarios inclusive a do chefe e sub-chefe da Secção de Roubos e Furtos. O sr. Filinto Muller tem assim a primeira prova de que a corporação que dirige ainda está muito longe de attender ao gráo de cultura da nossa capital.

E' bem verdade que a policia de hoje, apesar dos pesares, está longe de ser a mesma dos tempos inquisitoriaes do sitio e do governo Washington Luis. Que ella, entretanto, está cheia de pessimos elementos que precisam ser alijados, é tambem verdade.

O sr. Filinto Muller não ignora isso. E a sua attitude ante o que apurou o inquerito administrativo da Secção de Roubos e Furtos vem demonstrar que já não é mais possivel contemporizar com certos elementos que só servem para comprometter os creditos da policia e criar para a sua chefia e para o proprio governo uma situação delicada perante a opinião publica.

A Revolução não conseguiu sanear a Policia Civil. O grande coração do sr. Baptista Luzardo enterneceu-se ante a choradeira de muita gente, chegando até a conservar nas suas funcções muitos individuos que o perseguiram nos dias agitados da campanha liberal-revolucionaria.

O capitão Filinto Muller está convencido que precisa limpar a Policia. E o bravo militar que a chefia não deve vacillar mais ante essa obra de tamanho vulto...

O Parecer do Sr. Demetrio Xavier Sobre o Reajustamento dos Militares

O DEPUTADO RIOGRANDENSE SALIENTA O INTERESSE DO GOVERNO DO SR. GETULIO VARGAS PELAS CLASSES MILITARES

O SR. DEMETRIO XAVIER E' FAVORAVEL A' MELHORIA DOS VENCIMENTOS DE TODOS OS FUNCCIONARIOS DA NAÇÃO, CIVIS E MILITARES

Na reunião de hontem, da Commissão de Segurança Nacional, o sr. Demetrio Xavier leu o seu parecer sobre o reajustamento dos vencimentos dos militares. De inicio, o illustre deputado riograndense fez uma breve exposição, resaltando, com justiça, que de todos os governos da Republica foi o do sr. Getulio Vargas aquelle que mais se interessou pela situação das classes armadas, empenhando todos os esforços para melhorar materialmente o Exercito e a Marinha.

Agora, chegava a vez de amparar economicamente os militares, enviando o presidente da Republica á Camara a mensagem já do conhecimento publico. Sou, pessoalmente — accentuou o sr. Demetrio Xavier — partidario decidido do augmento dos vencimentos de todos os funccionarios da Nação, civis e militares. Resta saber como realizar essa obra de inquestionavel justiça, dentro das possibilidades economicas e financeiras do paiz. Para isso necessitamos da audiencia da Commissão de Finanças.

E logo passou a ler o seu parecer, que está asim redigido:

"O governo da Republica, pelas pastas militares, nomeou uma Commissão para estudar e propor o reajustamento dos vencimentos do pessoal do Exercito e Marinha, em face do encarecimento da vida e diminuição do poder acquisitivo da nossa moeda.

O exmo. sr. presidente da Republica dirigiu á Camara a mensagem de 25 de fevereiro ultimo, acompanhada do trabalho da citada Commissão, precedido de exposições feitas a s. ex. pelos exmos. srs. ministros da Guerra e da Marinha.

Reajustar os vencimentos das classes armadas é medida justa e procedente e que merece a inteira sympathia da Nação. Esta, confiando-lhes a defesa da honra, unidade e soberania, tem o dever precipuo de assegurar-lhes uma existencia digna, sem constrangimentos de ordem material, afim de que os brasileiros que abraçaram a nobre carreira das armas possam aperfeiçoar os conhecimentos da arte da guerra e consagrar as melhores actividades da existencia ao glorioso serviço da Patria.

Aliás, a Constituição de 16 de julho, num dos seus dispositivos mais bellos commette ao Estado o dever de assegurar existencia digna a todos os que vivem no Brasil. Com razão mais forte, deve assegural-a aos serventuarios da Nação, militares ou civis, sem esquecer os proprios inactivos, tendo em vista o merito dos seus serviços passados e as causas presentes acima enunciadas.

Somos, pois, em principio, favoraveis a um reajustamento equanime dos vencimentos das classes armadas.

Quanto á fórma e meios de concretizar em lei o nobre emprendimento, escapa ás nossas attribuições. E' materia que compete á douta Commissão de Finanças, que resolverá o magno assumpto com a sua costumada sabedoria e experiencia, consultando os altos e superiores interesses do paiz. Este é o nosso parecer.

Sala da Commissão, 19 de março de 1935."

NO ITAMARATY

O Ministerio das Relações Exteriores recebeu communicação da embaixada do Mexico de ter o seu governo inaugurado a 17 do corrente uma série de transmissões radiotelephonicas, a primeira das quaes consistiu em um concerto dedicado ás Republicas irmãs do Continente americano, em commemoração dos jogos desportivos centro-americanos do Salvadpor. A estação transmissora é Chapultepec, sob as iniciaes X-E-C-R; a frequencia é de 7380 kilociclos e a longitude da onda, de 40 metros.

As transmissões serão irradiadas todos os domingos, das 17 ás 18 horas do Mexico.

— O dr. José Carlos de Macedo Soares, ministro das Relações Exteriores fez-se representar na inauguração dos cursos universitarios, pelo consul Boulitreau Fragoso, official do seu gabinete.

O Ministro da Guerra Iniciou Hontem Suas Visitas aos Corpos de Tropa

O general Góes almoçou no 1º G. A. Dorso, no Campinho

O ministro da Guerra, general Góes Monteiro, acompanhado do seu ajudante de ordens, capitão Alexino Bittencourt, a convite do respectivo commandante e officialidade, visitou, hontem, pela manhã, o 1º Grupo de Artilharia de Dorso, aquartelado no Campinho, em Cascadura, onde se demorou longamente.

A's 13 horas, foi servido um lauto almoço, reinando durante o mesmo a maior cordialidade, tendo o general Góes Monteiro em longo e patriotico improviso saudado o Exercito e levantando um brinde de honra ao presidente da Republica.

Terminado o "agape", s. ex. retirou-se seguindo directamente para o Ministerio da Guerra, onde pouco se demorou.

EM MARCHA NOCTURNA DE TREINAMENTO

O 3º R. I. percorreu, hontem, á noite varias ruas desta cidade

O 3º Regimento de Infantaria, sob o commando do coronel Affonso Ferreira, deixou, hontem, á noite, á séde do seu quartel, na praia Vermelha, para uma marcha nocturna de treinamento, em obediencia ao programma de instrucção elaborado pela 1ª Região Militar.

Ficam assim os nossos leitores habilitados a inquietarem os "boatos" sobre movimentos de tropas que não têm tido outro fundamento, sinão o de instrucção, conforme informações categoricas que obtivemos do chefe do gabinete do ministro da Guerra, tenente-coronel Amaro Bittencourt.

MINISTRO AGENOR DE ROURE

Homenagens do Tribunal de Contas

Ao abrir a ultima sessão do Tribunal de Contas, o ministro Octavio Tarquinio de Souza, presidente do mesmo Tribunal, pronunciou as seguintes palavras, communicando o fallecimento do ministro Agenor de Roure:

"Cumpro o triste dever de communicar ao Tribunal o fallecimento, em Corrêas, do nosso antigo collega e presidente, o queridissimo ministro Agenor de Roure.

As noticias, as desoladoras noticias que nos chegavam do seu estado de saude não nos deixavam illusões sobre a proximidade do desfecho desta madrugada. Mas, o coração, nas suas razões secretas e profundas, é o ultimo a admittir, por mais evidente que lhe seja, o facto que o violenta.

A morte de um homem como Agenor de Roure, depois de quasi dois annos de soffrimentos cruciantes só não revoltará os que se abrigarem no consolo de uma crença sobrenatural...

Porque foi o martyrio de um justo, o longo penar de uma das criaturas mais perfeitas que jamais conheci.

Ninguem melhor do que nós, seus companheiros na ultima phase de sua vida publica, poderá dar testemunho da nobreza, da elevação, da pureza dos seus sentimentos.

Agenor de Roure viveu sob o signo da bondade e a sua grande força foi a brandura, a sua arma invencivel a mansidão. Disse — força, e repito. Elle era um forte, um bravo gentilhomen. Sorridente, não cedeu nunca uma linha no terreno em que se não transige; mas, quando negava, tinha sempre o coração aberto e só o impetrate de má fé não se convenceria da sinceridade de sua attitude.

O desapparecimento de Agenor de Roure é para nós, para cada um de nós uma perda irreparavel — a perda de um amigo bom, leal, cheio de ternura. Sua imagem não se apagará jamais nos nossos corações e no culto da nossa saudade, nessas horas de recolhimento e meditação, em que volvemos os olhos para o passado e revivemos os dias que se foram, Agenor de Roure estará sempre presente, com a sua doçura evangelica, com a sua palavra affectuosa, com o seu conselho puro.

Em signal de profundo pezar pela morte do nosso antigo presidente, o ministro Agenor de Roure, eu proponho e considero desde logo approvadas, por acclamação, as seguintes homenagens:

1º — Que seja lançada na acta da sessão de hoje um voto de profundissimo pezar;

2º — Que se suspenda em seguida a sessão;

3º — Que se telegraphe á familia manifestando os sentimentos que a todos acabrunha".

Em seguida usaram da palavra os ministros Barros Lima, Camillo Soares, Tavares de Lyra, Thompson Flores, Ruben Rosa e auditor Oliveira Lima, este representando tambem os auditores, tendo todos palavras de carinho e saudade para o ministro Agenor de Roure.

O dr. Eduardo Lopes, representante do Ministerio Publico, associou-se tambem ás manifestações de pezar.

— O presidente do Tribunal, ministro Octavio Tarquinio de Souza, ao ter conhecimento do fallecimento do ministro Agenor de Roure deliberou suspender o expediente do Tribunal ás 13 1/2 horas, hastear a bandeira nacional em funeral, por tres dias, enviar uma corôa em nome do Tribunal e mandar celebrar missa de setimo dia.

A' familia do extincto o mesmo presidente, dr. Octavio Tarquinio mandou o seguinte telegramma:

"Accôrdo resolvido Tribunal sessão, hontem, cumpro doloroso dever apresentar v. ex. e filhos os sentimentos grande pezar todos membros Tribunal de Contas pelo passamento estimadissimo ministro Agenor de Roure, sendo em homenagem seu ex-presidente, a que se associou o Ministerio Publico, suspensa sessão e lançado acta voto seu profundissimo pezar, perda irreparavel dignissima familia como ao paiz e a este Tribunal pelos seus inesqueciveis e prestantes serviços".

DECRETOS ASSIGNADOS NA PASTA DA GUERRA

O presidente da Republica assignou, hontem, na pasta da Guerra, decretos, concedendo ao professor vitalicio do Collegio Militar do Rio de Janeiro, capitão de corveta reformado Carlos Sussekind e ao professor da Escola de Estado Maior, Manoel Said Ali Ida, respectivamente, os accrescimos de 20 e 50 % sobre os respectivos vencimentos, este a partir de 18 de setembro de 1930 e áquelle de 26 de novembro do mesmo anno.

O PREÇO DO TRIGO E DO ALGODAO

NOVA YORK, 19 (U. P.) — O trigo foi cotado fraccionalmente mais alto, hoje, no fechamento da Bolsa. O algodão reagiu, accusando uma alta de um dollar e meio sobre o preço do fardo. A libra esterlina foi cotada a 4,78.25. O belga equivalente a cinco francos belgas papel, esteve fraquissimo, tendo cahido 29 pontos, o que se attribue á crise politica reinante naquelle paiz. Sua cotação de hoje foi de 23,29.

Venderam-se 510.000 acções.

A ASSOCIAÇAO COMMERCIAL NO MINISTERIO DA FAZENDA

O coronel Bellens de Almeida, ministro da Fazenda, recebeu, hontem, na habitual audiencia das terças-feiras, os srs. drs. José Lourdes Salgado Scarpa e Heitor Beltrão, respectivamente, presidente e secretario geral da Associação Commercial do Rio de Janeiro. Na reunião cogitou-se, principalmente, da prorogação do decreto de sellagem de "stocks". A commissão agradeceu a s. ex. a attenção que sempre dispensou á Associação Commercial, durante o tempo em que substituiu o dr. Souza Costa.

O CAMBIO EM NOVA YORK

NOVA YORK, 19 (U. P.) — A noticia da renuncia do gabinete belga chefiado pelo sr. Paul Hymans, causou enorme perturbação no mercado monetario. O franco belga desceu dez pontos tocando a cotação de 23.30. Tambem baixaram as moedas dos outros paizes que fazem parte do Blóco do Ouro. A libra esterlina abriu a 4.74 com a baixa de 2 1/4 cents, mas mais tarde formou-se a 4.75 3/8.

O CAMBIO EM PARIS

PARIS, 19 (U. P.) — A' abertura hoje do mercado internacional de cambio, o dollar era vendido a 15,11 e a libra esterlina a 71,80.

O CAMBIO EM NOVA YORK

NOVA YORK, 19 (U. P.) — A' abertura hoje do mercado internacional de cambio a libra esterlina era vendida a 4,76 1/9.

O CAMBIO EM LONDRES

LONDRES, 19 (U. P.) — A' abertura hoje do mercado internacional de cambio, o dollar era vendido a 4,75.25 e o franco francez a 71,81.2.

A Equitativa
Seguros de Vida
Av. Rio Branco, 125

O 90.000º Chevrolet *inicia* a terceira Etapa da Prova de Resistencia!

O "Passaro Amarello II"

demonstra economia, resistencia e potencia sob as mais severas condições

DEBAIXO de chuva e calôr, em estradas rudes, sob as peiores condições, o 90.000º Chevrolet já alcançou milhares de kilometros e tem mais uma vez demonstrado as qualidades que fizeram delle o carro preferido no mundo inteiro.

Primeiro sobre serras, em caminho para o Rio e para Bello Horizonte, e depois, partindo novamente de São Paulo, seguiu para Ribeirão Preto, Jahú e Baurú, o "Passaro Amarello II" alcançou velocidade magnifica e demonstrou potencia incommum em todas as rampas. O seu motor triumphou sobre todos os obstaculos. O chassis supportou valentemente a tarefa. Os pneus apresentaram desgaste insignificante. O consumo de gazolina foi surprehendentemente baixo.

Agora, o 90.000º Chevrolet demandando o Rio, iniciou a terceira etapa da Prova de Resistencia. Elle proclamará a todo o Brasil a razão porque mais pessoas compram um Chevrolet do que qualquer outro carro, e, porque Chevrolet tem sido o primeiro em vendas, em todo o mundo, por quatro annos consecutivos. Siga o lider. Compre um carro de superioridade comprovada e maior valôr.

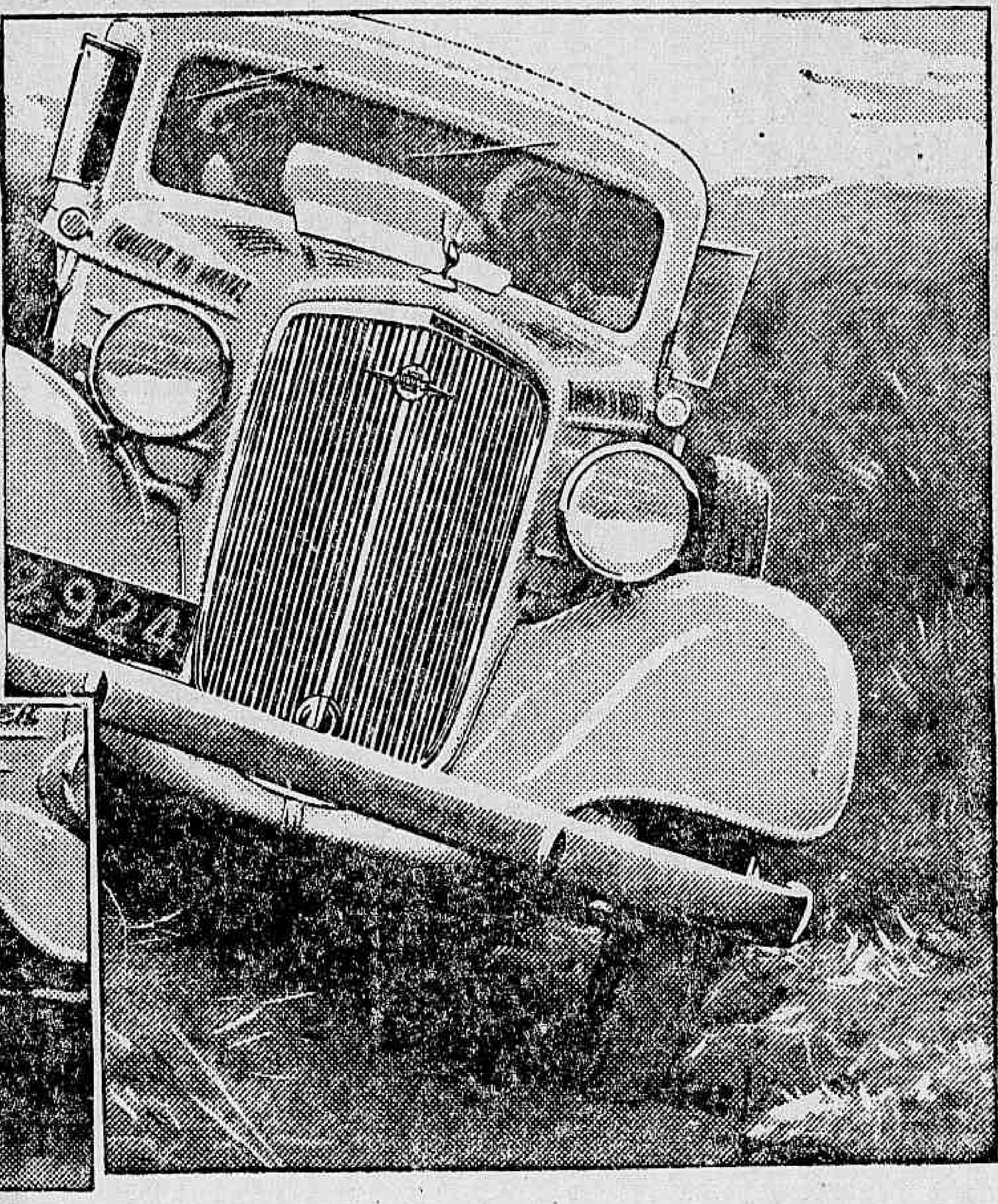

O consumo de gazolina foi surprehendentemente baixo

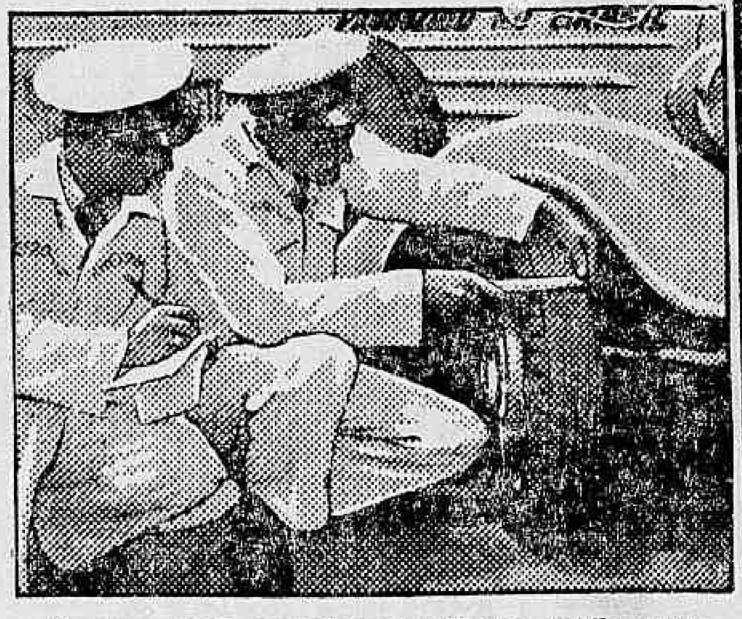

Os pneus ainda servirão para milhares de kilometros

AGENTES CHEVROLET NO RIO DE JANEIRO: S. A. B. E. Mestre & Blatgé, Rua do Passeio, 54 — Av. Oswaldo Cruz, 73 (Praia do Flamengo) — Filial em Nictheroy: Rua Visconde do Rio Branco, 339 — Chindler & Adler, Rua Figueira de Mello, 312

VIDA MUNDANA

ANNIVERSARIOS

Fazem annos hoje:

As sras. Olga Côrte Real Paranhos, viuva Argollo, Zita Viannia de Sá Pereira e Lina Principe da Silva; as senhoritas Sylvia Nunes, Stella Alencar, Maria José Lynch e Noemia Pinheiro de Carvalho; os drs. João Rego de Faria e Silva Pereira.

Fizeram annos hontem:

Senhoritas: Elza, filha da sra. viuva Teixeira Braga.

Maria, filha do sr. Arthur Lima.

Cléa, filha do tenente Marcilio Pinto.

Léca, filha do fallecido marechal Carlos Machado Bittencourt.

Senhoras: D. Alayde Pinto Barbosa, esposa do sr. commandante Julio Pinto Barbosa.

D. Zoé Gomes Azevedo Góes, esposa do dr. Orlando Góes.

D. Albina Dereza Vaz, esposa do sr. José Albino Vaz.

D. Dora Oliveira Gomes de Castro, esposa do sr. Benjamin Gomes de Castro.

D. Esther Coelho Jará.

D. Josephina de Almeida Gonçalves Bandeira, esposa do coronel João Gonçalves Bandeira.

D. Nelly Sá Britto, esposa do sr. Carlos Sá Britto.

D. Maria José Gil Rodrigues Guarino, esposa do sr. José Francisco Guarino, funccionario da Assembléa Nacional Constituinte.

Senhores:

Dr. Bartholomeu Portella.

Dr. Vital de Almeida.

Dr. José da Costa Moreira.

Dr. Fernando G. de Souza e Silva.

Dr Custodio José de Castro.

Dr. Eduardo Monteiro, clinico na capital de S. Paulo.

Alberto Adesse, perito contador.

Commendador José Costa Pimenta.

Commendador José Maria Nunes.

— Passa hoje o anniversario natalicio da senhorinha Dalila Prata, filha do conhecido sportman José Prata. Por este motivo a anniversariante dará em sua residencia, um chá-dansante ás suas innumeras amiguinhas.

HUGO MELLO — Hugo Mello é, na redacção do DIARIO CARIOCA, ao lado da sua actuação, como chronista scintillante, a jovialidade communicativa que transborda, de sua mesa de trabalho, inundando o ambiente permanente de camaradagem e bom humor em que actuam seus companheiros desta casa.

A data de hoje será, por isso, pretexto para as expansivas demonstrações de quantos privam de sua companhia boa e amiga.

— EROS MARTINS TEIXEIRA — Fez annos, hontem, o joven estudante Eros Martins Teixeira, filho do casal Sylvio Martins Teixeira.

BODAS DE PRATA

No altar-mór da igreja de São José, rezar-se-á hoje, ás 11 horas, missa em acção de graças pelas felizes bodas de prata do casal Acylino-Aldina Rocha, o qual será, por isso, muito cumprimentado pelo grande circulo de seus numerosos amigos e admiradores.

CASAMENTOS

Realiza-se hoje o enlace matrimonial do sr. José Pinheiro Machado, chefe de secção da Directoria do Abastecimento Municipal, com a senhorita Dirce Leal de Menezes, filha do tenente Rozemiro Leal de Menezes e de d. Hermengarda Favilla de Menezes.

O acto civil será realizado ás 14.30 horas na Quarta Pretoria Civel, servindo de padrinhos, por parte do noivo, o dr. Angelo Pinheiro Machado Filho e senhora; e, por parte da noiva, o dr Mario Alves da Fonseca e senhora.

O religioso será realizado as 16.30, na igreja de São José, servindo de padrinhos, por parte do noivo, o dr. José Oliveira Machado e senhora e por parte da noiva o dr. Paulo Vianna e senhora.

Os nubentes seguirão para Petropolis em viagem de nupcias.

— Contratou casamento, hoje, com a senhorinha Judith de Almeida Soares, filha do conhecido medico, dr. José de Almeida Soares, o sr. Orlando H. Costa, filho do capitão Jose Francisco da Costa e de d. Carolina H. Costa.

ALMOÇOS

Realizar-se-á, no proximo dia 24, no Beira-Mar Casino, o almoço que será offerecido ao dr. Gilberto Gonzaga Romeiro, por sua nomeação, para o cargo de superintendente de Educação e Hygiene, nesta capital.

Serão oradores nessa homenagem os drs. Calazans Luz e Roberto Lyra.

As listas de adhesão se encontram ainda na Drogaria Orlando Rangel e Livraria Freitas Bastos.

FESTAS

FLUMINENSE F. C. — Conforme está annunciado, será realizado no proximo domingo, as 17 horas, uma interessante matinée infantil, dedicada aos filhos dos socios. Essas festas têm sempre despertado o maior enthusiasmo entre os jovens que nellas tomam parte, com grande alegria.

De accordo com o programma que o Departamento Social organizou para o mez corrente, haverá um cock-tail dansante no dia 31 no terraço do Casino Balneario Atlantico.

AMERICA F. C. — O Departamento Social do America Foot bal Club fará realizar no proximo sabbado, dia 23, das 20 e meia ás 24 horas, um sorvete dansante, nos salões da rua Campos Salles. Tocará a orchestra "Napoleão Tavares", e o ingresso será na forma dos estatutos, com o recibo n. 3.

CENTRO GALLEGO — Reiniciando as suas actividades sociaes, depois do Carnaval, o Centro Gallego dará uma elegante soirée dansante no dia 23, dedicada pela sua directoria ao seu quadro social e suas familias.

Dado o brilhantismo e elegancia de que sempre se revestem suas festas, a proxima terá certamente grande concurrencia. As dansas serão movimentadas pela celebre jazz-band "Voando para o Rio".

BOTAFOGO F. C. — O departamento social do Botafogo F. Club offerece amanhã, aos associados e seus familias, uma das mais interessantes sessões de cinema, dos ultimos tempos, fazendo exhibir, alem de um jornal falado e um desenho animado, o grande film, "Alma de medico", com Clark Glabe. As sessões de cinema do Botafogo F. Club reunem sempre no salão alvi-negro, consideravel numero das melhores familias do Rio.

NOIVADOS

Contratou casamento com a gentil senhorita Eliza Cracel, o sr. Helmut Quacken.

— Contratou casamento hontem com a senhorita Martha Corrêa dos Santos, filha do sr. Francisco Corrêa dos Santos e da sra. Idalina Nunes dos Santos, o sr. Octavio Gonçalves da Costa, commerciante nesta praça.

— Contratou casamento nesta capital o dr. Jairo Xavier, advogado dos fôros alfenienses (Minas Geraes), com a senhorita Edina Seixas de Alencar, filha do sr. José Cordeus de Alencar e de d. Raymundinha Seixas de Alencar.

NASCIMENTO

Acha-se em festas o lar do casal João-Lourdes Tavares Luz, pelo nascimento do menino Henry.

LUTO

MISSAS

Será celebrada, hoje, 20 do corrente, ás 10.30 horas, no altar mór da igreja da Candelaria, missa de 30.º dia, por alma do dr. Geremario Dantas.

JAYME LAGE — Por alma do sr. Jayme Lage, irmão do nosso collega de imprensa Cypriano Lage, será rezada missa de setimo dia do seu fallecimento, ás 10.30 horas, na igreja de São Francisco de Paula.

ELPENOR LEIVAS — No altar-mór e no do S. Sacramento da Igreja da Candelaria, rezaram-se, hontem, missas por alma do saudoso commerciante. Elpenor Leivas, mandadas dizer pelo sr. Affonso Vizeu. e pela Associação Commercial do Rio de Janeiro. O templo achava-se literalmente cheio, numa demonstração eloquente do quanto era estimado aquelle illustre negociante, cuja morte inesperada foi profundamente sentida.

EMILIO MARTIRE — Sera rezada, hoje, ás 7 horas e 30 minutos, no altar-mór da Matriz de Nossa Senhora de Salete, em Catumby, missa de 30º dia, em suffragio da alma do sr. Emilio Martire, ex-director do Nucleo Politico de Catumby, mandada celebrar pela directoria do referido nucleo.

NA GRIPPE
só leite é indispensavel aos doentes e convalescentes

OURO Brilhantes Diamantes
os melhores preços — Joalheria Paz, rua Uruguayana n.º 47 — Perto Rua Ouvidor.

RADIO

RADIO CRUZEIRO DO SUL DO RIO DE JANEIRO

Programma de hoje:

A's 8,30 horas — Jornal Synthetico da Cruzeiro do Sul.

A's 9 — Intervallo.

A's 10,30 — O mais gentil programma do Rio de Janeiro.

A's 11,30 — Boletim Informativo.

A's 12 — Musica seleccionada.

A's 13 — Intervallo.

A's 13,45 — Programma loterico.

A's 16 — Intervallo.

A's 18 — Radio Apperitivo.

A's 19 — Programma que a todos interessa.

A's 19,30 — Programma Nacional.

A's 20 — Carlos Galhardo, orchestra.

A's 20.15 — Orchestra Columbia, foxes.

A's 20.30 — Nair Castro Leal — Canções.

A's 20.45 — Regional — Pixinguinha e seu conjuncto.

Rêde Verde-Amarella

A's 21 horas — PRB 6 — São Paulo — Programma Nemo.

A's 21,15 PRB 6 — São Paulo — Programma Nemo.

A's 21,30 — PRD 9 — A Vóz de Sorocaba.

A's 21.45 — PRD 2 — Orchestra de cordas.

A's 22 — Bill Dan, Yole Rhodes e Dirk Lewis.

A's 22.15 — Orchestra Typica Juan Rasso com Ardanuy.

A's 22.30 — Christina Maristany — Musica de Camera.

A's 22.45 — Moreira da Silva — Regional.

A's 23 — Bôa-noite... até amanhã.

RADIO SO' NA C K S
ONDA curtas e longas 880$
ENTRADA só 100$
Sem Fiador — desde
PHILIPS — HALSON — B — AMERICAN
Valvulas em prestações — de todo typo
242 P. 24-1571 242
R. SÃO PEDRO

RADIO OFFICINA AVILA
concertos de radios: automovel proprio para attender dia e noite. Tel. 3-3129.
RUA DO CARMO, 8

A expedição Morbeck ao Rio das Mortes

Hoje, ás 9 horas da noite, na séde da Sociedade Alberto Torres, á Avenida Rio Branco, 117, 1º, o dr. Firmo Dutra fará sua annunciada conferencia sobre o ouro em Matto Grosso e a expedição Morbeck ao Rio das Mortes.

Grande conhecedor do assumpto que vae tratar e sendo um dos organizadores daquella expedição, suggestivo e rico de informações será o trabalho que lerá na S. A. A. T. o illustre engenheiro patricio.

A conferencia será publica.

E'cos da viagem de inspecção do director da Aviação Militar á Bello Horizonte

O general Eurico Gaspar Dutra, director da Aviação Militar, tendo em vista a sua recente viagem de inspecção a Bello Horizonte, transferiu, hontem, para o primeiro contingente de campos de pouso da Aviação (rota Rio-Bello Horizonte-Fortaleza-Therezina) as seguintes praças:

Do 1º R. Av. para Bello Horizonte: 2º sargento mecanico de aviação, José Dias de Paiva; 2º cabo montador de avião, Geraldo Ribeiro Gonçalves Leite; soldado de fileira, Severino Britto de Farias; soldado de fileira, Zenon da Silva Bicas; soldado servente, Antonio Barreto Sampaio.

Da E. Av. M. para Bello Horizonte: — Soldado de fileira, Walfrido Baracho; soldado de fileira, João de Oliveira Araujo.

Do 1º R. Av. para Petrolina: — 3º sargento radio-telegraphista, Anacleto Macedo Campos; 3º sargento mecanico de aviação

Do 1º R. Av. para Crato: — 3º sargento mecanico de aviação Jean Louis Bourdon.

Do 1º R. Av. para Fortaleza — 3º sargento radio-telegraphista, Fario Pereira da Silva.

Do 1º R. Av. para Parnahyba — soldado servente, Moacyr Passoti.

Do 1º R. Av. para Therezina — 3º sargento mecanico de aviação, Attilio Bocchetta e soldado de fileira José Baptista da Silva.

Apresentação de officiaes á Directoria de Aviação

Apresentaram-se, hontem, á Directoria de Aviação Militar, pelos motivos que se seguem, os seguintes officiaes: capitão Guaracy Salgado Freire, do Q. S. de Art. e da D. M. B., por ter sido posto á disposição desta directoria, para funccionar em uma commissão; primeiros tenentes medicos, drs. Joaquim Martins Garcia e João Carlos Cagiano, do Dep. M. Av. e Odalto Barros Smith, do S. M. Av. e addido ao Dep. M. Av., por terem sido designados para auxiliares do Serviço de Saude da E. Av. M.; primeiro tenente Benedicto Climaco de Hollanda Cavalcanti, de Administração, por ter sido desligado do C. A. S. da E. I., em virtude de ter sido transferido para o Pp. C. Av.; primeiro tenente adm. Luiz Peres Moreira, da D. Av., por ter regressado de Curityba, onde fôra a serviço da Justiça, no dia 16 do corrente, por via aérea; 2º tenente adm. Honorio Ignacio da Silva, do 10º R. Av4, para o qual foi transferido com procedencia da 1ª Formação de Intendencia.

Concluiram o Curso da E. E. M.

O Estado Maior do Exercito publicou, hontem, a relação dos officiaes superiores da arma de aviação, que concluiram o curso da Escola de Estado Maior, por ordem de merecimento, e que são os seguintes: (categoria B — 2º logar — tenente coronel — Gervasio Duncan de Lima Rodrigues — bem; 3º logar — tenente coronel — Ivo Borges — bem; 4º logar — major Vasco Alves Secco — bem; 7º logar — tenente coronel — Eduardo Gomes — bem; 8º logar — major — Carlos Pfaltzgraff Brasil — bem.

Dr. Alvaro Moutinho
Doenças dos rins bexiga, prostata, etc. Cura rapida sem
da GONORRHE'A
aguda ou chronica e suas complicações no homem e na mulher, prostatites, cistites, orchites, inflammações do utero, ovarios, etc. Tratamento pela electricidade. Diathermia. D'Arsonvalização. Ozonotherapia.
Estreitamento da Urethra.
IMPOTENCIA
10 ás 18 — Buenos Aires, 77, 4º

LIVROS NOVOS

HYGINO BERSANE — "OS ULTIMOS ROMANTICOS"

Hygino Bersane

Hygino Bersane, poeta que mereceu da critica literaria as melhores referencias quando publicou o seu primeiro livro de poemas e sonetos, acaba de offerecer aos seus já numerosos leitores um novo livro de versos: "Os ultimos romanticos".

Hygino Bersane conseguiu, com muita felicidade, reunir nesse magnifico livro poemas enternecedores, cheios de um sentimentalismo amavel e subtil.

"Le lendemain du baiser", "O primeiro encontro", "Serenidade", "Ausencia" e "Distancia" são poemas dignos de figurar numa collectanea dos melhores versos brasileiros do nosso tempo.

Não cabe um registo ligeiro como este a citação de nenhum desses poemas.

Meia duzia de linhas apenas, de um delles, bastarão para resumir o encanto e a delicadeza dos versos de Hygino Bersane:

"Será por uma tarde, na an-[siedade
do outomno, contemplando da [janella
as sombras invadirem o jar-[dim...

Eu rezarei baixinho: que sau-[dade
da criança apaixonada que hou-[ve nella.
do bohemio distrahido que hou-[ve em mim!"

Em fóco o Instituto dos Commerciarios

GRANDE REUNIÃO NA SE'DE DA "U. E. C."

A secretaria da União dos Empregados do Commercio do Rio de Janeiro, solicita-nos a publicação do seguinte:

"Com a presença de alguns elementos representantes da classe dos empregados do Commercio do Rio de Janeiro, solicita-nos a publicação do seguinte:

"Com a presença de alguns elementos representantes da classe dos empregados no Conselho Administrativo do Instituto de Aposentadoria e Pensões dos Commerciarios, e de presidentes de diversas associações, realizou-se, hontem, ás 20 1/2 horas, na séde social deste syndicato, uma grande reunião, visando o assentamento de medidas a serem postas em pratica, para fazer abortar a campanha promovida por diversas associações patronaes contra o Instituto dos Commerciarios. Entre as providencias a serem assumidas, na defesa da maior e melhor casa de beneficencia dos trabalhadores commerciaes do paiz, destaca-se a attitude da União dos Empregados do Commercio do Rio de Janeiro, que já está envidando os melhores esforços no sentido de não virem a ser prejudicados aquelles que trabalham em escriptorios commerciaes localizados no interior de estabelecimentos commerciaes, e cuja garantia esta prevista em lei. Outrosim, a União dos Empregados do Commercio está habilitada a informar ao commercio em geral, que o presidente do Instituto dos Commerciarios, sr. dr. Joaquim Leonel de Rezende Alvim, tem recebido, da quasi totalidade de syndicatos e associações do interior do paiz, as melhores provas de apoio á maior conquista da U. E. C., prestigiando francamente essa casa de beneficencia e seguro social do commercio, destacando-se alguns, que criticam severamente, a attitude da classe patronal, que é absolutamente indifferente e até contraria ao mais sagrado dos interesses do empregado do commercio, que é o amparo da sua familia".

O Primeiro Gabinete Socialista da Noruega

ORGANIZOU-O O SR. J. NYGAARDSWOLD

OSLO, 19 (U. P.) — O sr. J. Nygaardswold, leader parlamentar do Partido do Trabalho, conhecido como o mais radical dentre as facções trabalhistas da Europa Occidental, [illegible] a terceira internacional, acaba de organizar o primeiro gabinete socialista da Noruega. O sr. Nygaardswold assumirá as funcções de Primeiro-Ministro e de Ministro do Trabalho.

Actos do Presidente da Republica

O sr. Getulio Vargas, presidente da Republica, assignou os seguintes decretos na pasta da Educação:

Promovendo, na Inspectoria de Aguas e Esgotos: a 1º official, por merecimento, o segundo, Julio Baptista Gonçalves; a 2º official, os terceiros, Luiz Navarro Pinheiro de Meirelles, José Ignacio Nogueira da Gama, por antiguidade e Alipio Pinto Duarte, Wilton Corrêa Barbosa e Otto Floriano d'Almeida, por merecimento; a 3º official, os quartos, Augusto Gauland e José Gonçalves Colonna, por antiguidade e Leonor dos Santos Lima, João Alfredo Gomes Netto, Arnaldo Guimarães de Mello, Rosalba de Figueiredo Martins e Maria Pinheiro, por merecimento; e nomeando 4ºs officiaes, em virtude de concurso, os diaristas Marcos Fioravanti de Almeida, Oscar Carneiro Ramos de Azevedo, José Coelho de Souza Pereira e Jadyr Freire Ribeiro.

Nomeando: Nicolau Del Negro para desenhista de 1ª classe da Inspectoria de Engenharia Sanitaria; o dr. Elias Nejm, interinamente e em commissão, inspector da Faculdade de Pharmacia e Odontologia de Santos; Theophilo Moysés, interinamente, e em commissão, inspector de estabelecimentos de ensino secundario em Minas Geraes; e o dr. Walter Oswaldo Cruz, para chefe de laboratorio do Instituto Oswaldo Cruz, durante o impedimento do effectivo, dr. Eurico de Azevedo Villela.

Nomeando medicos inspectores da Inspectoria de Fiscalização do exercicio profissional, os medicos assistentes da Inspectoria de Fiscalização do exercicio da medicina, do antigo Departamento de Sau'de Publica, drs. Sebastião Duarte de Barros, Luiz Salgado Lima Filho, Herbert da Silva Sá Antunes, José Caracas e Polymnia Dutra.

Aposentando compulsoriamente os drs. Julio Augusto da Silva Maya, José Mathias Gurgel do Amaral e João Baptista França Rangel, inspectores sanitarios; dr. Augusto Serafim da Silva, delegado de sau'de; Joaquim José de Brito e Tito Laurentino Pontes, chefes de turma; Manuel Maria da Silva, guarda e Hypolito Mastenrcker, servente, todos do extincto Departamento Nacional de Sau'de Publica.

Concedendo licença de tres mezes a auxiliar de 1ª classe da Inspectoria de Aguas e Esgotos Ida Candida de Almeida Raposo.

Tornando sem effeito, as nomeações de Manoel Alexandrino da Rocha e do engenheiro Antonio Ribas, para as funcções de inspector de estabelecimentos de ensino secundario, este no Rio Grande do Sul e aquelle em Pernambuco, por não terem tomado posse dentro do prazo legal; e de Flavio dos Santos Guimarães, para archivista da Reitoria da Universidade desta capital.

Exonerando: Maria José Alves Carneiro, a pedido, de servente do Hospital Colonia de Psycopathas; e por abandono do emprego, Odorico José da Silva e Elias Messias, de trabalhadores do Serviço de Saneamento Rural do Districto Federal.

As Relações Commerciaes Italo-Britannicas

ESPERA-SE PARA BREVE A ASSIGNATURA DE UM CONVENIO

LONDRES, 19 (A. B.) — Espera-se para breve a assignatura de um convenio entre a Inglaterra e a Italia, para regulamentação definitiva da questão do pagamento das mercadorias de origem italiana importadas pela Inglaterra.

Esse convenio, que é uma consequencia do recente decreto do governo italiano, dispondo sobre a limitação ao minimo das importações do paiz, se apoia sobre as seguintes convenções: 80 % das exportações da Grã-Bretanha para a Italia, de accordo com as cifras registradas no periodo correspondente do anno passado, serão admittidas mensalmente; o importador italiano depositará no Banco de Italia a quantia em liras correspondente ao valor das encommendas recebidas e essa importancia ficará intacta em deposito até que o banco disponha de uma quantia em libras esterlinas sufficiente para fazer a transferencia ao exportador britannico; o governo italiano se compromette, a partir da data da assignatura do convenio, a reservar para o pagamento por parte da Inglaterra, das mercadorias importadas da Italia [illegible].

Como se vê, de accordo com esse plano, as exportações da Inglaterra para a Italia só poderão ser eguaes ou inferiores ás exportações da Italia para a Inglaterra.

Reabriram-se os Cursos Universitarios

Fez a preleção inaugural o Prof. Hermes Lima, e em nome da Juventude Academica falou o doutorando Aurelio Ferreira Guimarães

Aspecto da mesa que presidiu á sessão magna

A reabertura dos cursos universitarios revestiu-se, este anno, de desusado brilho. Houve grande empenho para que a cerimonia tivesse o mais alto acolhimento, traduzindo o seu verdadeiro significado na vida da nacionalidade.

A's 21 horas, hontem, ao salão nobre do Instituto Nacional de Musica, affluiu grande numero de estudantes, professores, altas autoridades e figuras representativas do nosso mundo cultural.

Ao abrir a sessão, o professor Raul Leitão da Cunha, reitor da Universidade, proferiu brilhante oração, demonstrando o seu ardente desejo afim de que a instrucção superior se integre em suas verdadeiras directrizes, salientando, com a franqueza que lhe é peculiar, alguns dos males que têm impedido, em nosso paiz, a realização de um programma de finalidades salutares e indispensaveis á elevação do ensino superior do paiz.

Falou, a seguir, o doutorando Aurelio Ferreira Guimarães, cujo discurso reflectiu com nitidez o nosso panorama universitario, alguns problemas sociaes do momento, fazendo resaltar a obra do actual reitor da Universidade como uma synthese de abnegação, carinho e energia, em pról da nossa vida cultural.

O orador pôz, ainda, em evidencia, os novos impulsos da mocidade academica derivados da criação dos orgãos representativos dos corpos discentes das escolas, alludindo á acção constructiva e energica do actual presidente do Directorio Central de Estudantes, bacharelando Geraldo Mascarenhas da Silva.

Dada a palavra ao professor Hermes Lima, inicia-se a aula inaugural dos cursos. O thema versou sobre: "Progresso e cultura", tendo sido abordado com brilho e subtileza, encantando o auditorio.

Finda a palestra do professor Hermes Lima, sob os mais vivos applausos, encerrou a cerimonia o ministro Gustavo Capanema com palavras de grande enthusiasmo pela imponencia e perspectivas auspiciosas do presente anno lectivo.

Passou hontem o 37º anniversario da morte do poeta Cruz e Souza

A data de hontem, assignalou a passagem do 37º anniversario da morte do poeta Cruz e Souza, uma das maiores expressões da poesia lyrica nacional.

A influencia marcante que a sua obra exerceu durante varios lustros nas formações literarias de mais de uma geração, criou para o poeta dos "Broquéis", "Pharóes", e "Ultimos sonetos", um logar de grande destaque na literatura do paiz.

Esquecido embora das homenagens officiosas, perdura a [illegible] do acervo literario que deixou envolvendo sua memoria de admiração e saudade.

Em 1901 registrou se nesta capital um movimento sob a iniciativa do sr. Carlos José de Souza, no sentido de erigir-se um busto do poeta introductor da Escola Symbolista no Brasil, que seria collocado no Passeio Publico, ao lado do de Castro Alves, Gonçalves Dias e outros.

Não se concretizou, no emtanto, a feliz idéa que pagaria o tributo devido ao consagrado autor de "Missal", o que é certamente para lamentar.

O tumulo do saudoso poeta Cruz e Souza, no cemiterio de S. Francisco Xavier, foi, hontem muito visitado, vendo-se sobre elle innumeros cartões e grande quantidade de flores.

Ateou fogo ás vestes

A nacional, de côr preta, Jesuina da Conceição, casada, de 45 annos, residente no logar conhecido por "Buraco Quente" em Campo Grande, hontem, á noite, por motivos ignorados, embebeu as vestes numa solução de alcool e kerozene e ateou-lhes fogo em seguida.

Benedicta da Conceição, solteira, de 21 annos, sua irmã, correu em soccorro, conseguindo abafar as chammas, tendo nesse trabalho recebido queimaduras de 1º e 2º gráos nas mãos e braços.

Jesuina, a tresloucada, que teve queimaduras de 1º, 2º e 3º gráos pelo corpo, foi soccorrida pela Assistencia de Campo Grande e internada em estado grave no Hospital de Prompto Soccorro.

Benedicta, após os soccorros que recebeu no mesmo posto da Assistencia, recolheu-se á residencia.

Um policial atropelado

Na avenida do Mangue, hontem, á noite, o soldado da Policia Militar, Constantino Fernandes, solteiro, de 21 annos, residente á rua Viscondessa de Pirassinunga, n. 34, foi colhido por um automovel.

Recebendo diversos ferimentos na cabeça, o militar foi soccorrido pela Assistencia, sendo em seguida internado no Hospital de sua corporação.

A ABYSSINIA ACCUSA...

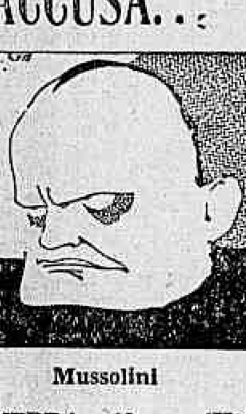

Mussolini

GENEBRA, 19 — (United Press) — O secretariado da Sociedade das Nações publicou hoje a nota do governo da Abyssinia accusando a Italia de violar flagrantemente os tratados e exprimindo o receio de que as forças italianas ataquem seu paiz.

A nota invoca o artigo 15 do Estatuto da Liga e declara: — "As consequencias da mobilisação ordenada pelo governo real italiano, e as continuas remessas de tropas e de material bellico para a fronteira italo-ethiopica, que motivam o litigio entre a Abyssinia e o governo real italiano, podem ser muito sérias e conduzirão ao rompimento entre os dois paizes".

ATROPELADO

O encerador Cassiano Soares Xavier, casado, de 36 annos, residente á rua Barão de Mesquita, numero 1002, hontem, á noite, ao passar pela rua Haddock-Lobo, foi colhido por um automovel, recebendo diversos ferimentos pelo corpo.

Soccorrido pela Assistencia, o ferido recolheu-se em seguida á residencia.

A cheia do Capibaribe

RECIFE, 19 (A. B.) — Noticias aqui chegadas sabbado davam como alarmantes a cheia do Capibaribe entre Limoeiro e Páo Dalho.

Dizia-se que o nivel das aguas era egual ao da cheia de 1924 e que a correnteza tudo destruia á sua passagem. Felizmente, essas noticias não tiveram confirmação. A cheia, quasi impressionante, já se attenua, não havendo prejuizos a assignalar.

Doenças ano-rectaes
Dr. Lauro Borges
Tratamento das hemorrhoidas sem operações e sem dôr
RODRIGO SILVA, 14-3.º
2-1250

Morto por um trem

O guarda-cancella da Estrada de Ferro Central do Brasil, Aniceto Ignacio de Souza, de 45 annos, presumiveis, hontem, quando trabalhava na Cancella existente na rua José dos Reis, da Linha Auxiliar, foi colhido e morto por um trem.

O cadaver do infeliz ferroviario foi com guia da policia do 23º districto recolhido ao Necroterio do Instituto Medico Legal.

A Bulgaria Adheriu á "Mostra de Turismo"

Não se póde negar a efficiencia de um certame que reu'na, num intercambio de idéas e suggestões, todos os paizes interessados em estimular o turismo universal. Isso é o que se dará com a "Mostra de Turismo", a se inaugurar, a 13 de abril proximo, na Feira de Amostras, por iniciativa da Municipalidade.

Importantes paizes sul-americanos e européus já adheriram ao certamen, como vimos noticiando. Nos ultimos dias, entre outros, registramos a adhesão da Bulgaria, cujo governo autorizou a sua representação consular a se entender com a Directoria Geral de Turismo. O apoio e a coparcipação da Bulgaria têm, para nós, uma importancia especial.

Em Silencio

COMO FOI RECEBIDA EM BRUXELLAS A DEMISSAO DO GABINETE

BRUXELLAS, 19 (A. B.) — A Camara recebeu no maior silencio e não fez nenhuma manifestação ao discurso do primeiro ministro Theunis, hoje, de manhã, apresentando a demissão collectiva do gabinete. Disse o sr. Theunis que o gabinete se retirava por não ter encontrado nem no Parlamento nem na opinião publica, o aopio de que necessitava para gerir os negocios publicos.

O Brasil na Exposição de Osaka, Japão

O EXITO ALCANÇADO PELOS MOSTRUARIOS, ORGANIZADOS PELO MINISTERIO DO TRABALHO

O Ministerio das Relações Exteriores recebeu o seguinte telegramma do consul Oscar Corrêa, em Kobe, Japão:

"Inaugurou-se com a presença das autoridades e numerosa assistencia de negociantes e industriaes, a Exposição de Productos Latino-Americanos, em Osaka. A participação do Brasil foi muito apreciada, excedendo á expectativa".

Esses mostruarios foram organizados e remettidos áquella Exposição, pelo Departamento Nacional da Industria e Commercio, do Ministerio do Trabalho".

O Sr. Juracy Magalhães eleito socio honorario da Associação dos Varejistas da Bahia

BAHIA, 19 (A. B.) — A Associação dos Varejistas da Bahia, em assembléa geral, elegeu o sr. Juracy Magalhães socio honorario em signal de agradecimento pelos serviços relevantes prestados pelo interventor á classe.

No Ministerio do Trabalho

Em conferencia com o sr. Agamenon Magalhães, ministro do Trabalho, esteve hontem no gabinete do titular dessa pasta o sr. Vicente Ráo, ministro da Justiça, que ali chegou acompanhado do seu assistente, capitão Sepulveda.

— Estiveram hontem no gabinete do ministro do Trabalho, os srs. conego Thomaz de Aquino, dr. Souza Leite, deputados Daniel de Carvalho e Salgado Filho, srs. Othon Bezerra de Mello e Cyrillo Joaquim de Sant'Anna.

O CREDOR DO AERONAUTA...

— E' surpreendente, senhor, que cada vez que venho trazer a conta da casa, seu patrão esteja de viagem para a stratosphera.

A canhoneira britannica "Dundee" em Recife

RECIFE, 19 (A. B.) — Chegou a este porto a canhoneira britanniva "Dundee" que viaja sem caracter official. Esse vaso de guerra demorar-se-á aqui até o dia 23 do mez corrente, quando zarpará rumo ao sul do Brasil.

O Commercio Exterior dos Estados Unidos

HOUVE UM CONSIDERAVEL AUGMENTO DA EXPORTAÇÃO NO ANNO DE 1934

WASHINGTON, 19 (A. B.) — Segundo estatisticas divulgadas pelo Departamento do Commercio, o movimento do commercio exterior dos Estados Unidos augmentou consideravelmente durante o anno de 1934, registando-se um excesso de 475 milhões de dollares das exportações sobre as importações.

Condemnado á pena capital!

TERMINOU O PROCESSO INSTAURADO CONTRA O EX-CHEFE DA "LIGA DOS COMBATENTES DA FRENTE VERMELHA"

HAMBURGO, 19 (A. B.) — Entrou em julgamento, hontem, á tarde, o processo instaurado contra o ex-chefe da "Liga dos Combatentes da Frente Vermelha", Fritz Schulze.

O réu foi condemnado á pena capital por preparativos de alta traição e cumplicidade provada em tres crimes de morte. Schultze era accusado de varios outros cirmes, mas não foi possivel obter provas positivas dessas accusações.

Chegou a Napoles o sr. Venizelos

O EX-CHEFE REVOLUCIONARIO AFFIRMA QUE A RESTAURAÇÃO DA MONARCHIA SERA' MOTIVO DE INFORTUNIO PARA OS SEUS CONCIDADÃOS

Sr. Venizelos

NAPOLES, 19 — (United Press) — A bordo do paquete "Rex" chegou a este porto o sr. Eleutherios Venizelos, sua exma. esposa, o almirante Demestikas, onze commandantes, dez sub-commandantes, quatorze tenentes, quinze sub tenentes, onze guardas-marinha, dois capitães de cavallaria e mais quarenta officiaes.

O sr. Venizelos pagou as passagens para todo o pessoal, na medida de quatrocentas liras por pessôa.

Falando a um representante da "United Press" declarou o sr. Venizelos: "Desejo estar errado, mas creio que a Grecia restaurará a monarchia, o que será um infortunio para os meus queridos compatriotas".

O sr. Venizelos, sua esposa e os seus filhos seguem para um hotel, ao passo que a policia acompanhará os demais membros do grupo até o suburbio de San Giovanni Tiduccio, onde as autoridades fornecerão abrigo aos mesmos, em lojas commerciaes vazias, pequenas rações e alimentos seccos.

Fracturou o craneo

O "garçon" Manoel dos Passos, trabalha no botequim da rua dos Arcos, nº. 37 e reside na mesma rua nº. 82.

Hontem, Manoel dos Passos, que é hespanhol solteiro, de 24 annos, tomou um grande "pifão" e foi para á residencia.

Ali chegando, o garçon em trajes de Adão, foi para o banheiro de casa.

Uma vez ali, Manoel, deu uma quéda e fracturou o craneo.

Soccorrido pela Assistencia, o garçon, foi em estado grave internado no Hospital de Prompto Soccorro.

OURO Brilhantes Diamantes
os melhores preços — Joalheria Paz, rua Uruguayana n.º 47 — Perto Rua Ouvidor.

A Valsa do Adeus de CHOPIN
com WOLFGANG LIEBENEINER & SYBILLE SCHMITZ
DIRECÇÃO GEZA VON BOLVARY
novo super-film musical da ALLIANÇA
A SEGUIR
ALHAMBRA
O CINEMA DOS BONS FILMS

"Juro Que Meu Filho Não é Communista!"

O VELHO HOCKMAN NÃO PODE CONFORMAR-SE COM A EXPULSÃO DO FILHO QUE DESDE PEQUENO VIVIA NO BRASIL

Como o ancião relata ao DIARIO CARIOCA a violencia de que foi victima um de seus entes queridos

Bernard Hochman

A delegacia de Ordem Politica e Social vem, nestes ultimos tempos desenvolvendo uma campanha energica contra os individuos que pregam idéas extremistas. Das numerosas prisões effectuadas, a policia carioca já deportou dezenas de elementos estrangeiros que entre nós tentaram perturbar a ordem publica.

A verdade, entretanto, é que nem todos os individuos deportados são adeptos do "credo vermelho", tendo alguns delles sido victimas do zelo excessivo das nossas autoridades.

Este nosso commentario vem a proposito das declarações que nos foram feitas pelo sr. Bernard Hochman, um velho polonez de 65 annos de edade, que reside na estação do Meyer, onde tambem emprega a sua actividade como vendedor ambulante de mercadorias.

— Foi uma clamorosa injustiça da policia carioca, disse-nos o sr. Bernard, referindo-se á expulsão do seu filho José Hochman, verificada no dia 2 do mez proximo findo, a bordo do "Bagé", do Lloyd Brasileiro. Meu filho, continuou o pobre velho, jamais fôra communista, sendo mesmo um inimigo ferrenho dessa sombria doutrina.

A sua prisão se verificou por occasião do conflicto em uma associação de classe sita á rua dos Arcos. E explicou:

— Meu filho demandava á casa, de regresso da rua do Cattete, onde estivera afim de cobrar as prestações devidas por um de seus freguezes, quando, ao passar pela rua dos Arcos, justamente no momento em que a policia effectuava, ali, varias prisões, teve a infelicidade de ser tambem detido como um dos individuos que tomara parte na reunião levada a effeito na referida associação. Conduzido violentamente num "tintureiro" para a Policia Central, meu filho, apesar das explicações que dera e dos documentos idoneos que exhibira, foi trancafiado no xadrez e, em seguida, após ter sido identificado como communista, doutrina essa, aliás, que sempre combateu com todo o vigor e enthusiasmo, foi removido para a Detenção, onde esteve até ser expulso do territorio nacional.

E o pobre velho Bernard Hochman, com os olhos marejados de lagrimas, accrescentou:

— Foi uma expulsão injusta, sem nenhuma razão de ser, tanto mais que meu filho sempre se revelou um homem educado, trabalhador e, sobretudo, honesto. Dado o seu exemplar comportamento, meu filho gozava da estima e da admiração de todos quantos o conheciam e que com elle privavam mais intimidade.

O que mais me entristeceu foi o facto da policia não ter dado credito ás innumeras provas de idoneidade que exhibi, mostrando que meu filho não era e nem nunca foi extremista, conforme ella fazia acreditar, provas essas firmadas por centenas de pessoas de respeitabilissima idoneidade, na sua maioria commerciantes de nossa praça, medicos, advogados e industriaes.

Meu filho José, asseverou-nos, por ser honesto, pacato, trabalhador, foi alvo de toda a antipathia policial, pois de outro modo não comprehendo a sua attitude em banil-o do territorio nacional.

O sr. Bernard Hochman, que já mal podia conter o pranto, disse-nos ainda entre soluços e dores:

— Juro que meu filho não é communista! Entretanto, quer a justiça dos homens que ignore o seu destino, pois até agora não tive noticias suas, era o sustentaculo do nosso lar. Trabalhador incansavel, tendo por bandeira a religião e por norma o respeito ás leis do paiz, desde criança que viera para o Brasil. Aqui, aprendeu a amar este torrão hospitaleiro, a trabalhar sempre com afinco em prol do seu engrandecimento.

Seu velho pae e quatro filhos menores que aqui deixou, disse-nos terminando o inconsolavel sr. Bernard Hochman, tudo farão para que o governo brasileiro repare o acto de injustiça que praticou, fazendo com que o infeliz José Hochman regresse ao Brasil, sua patria de coração!...

José Hochman, que foi expulso do Brasil

GRE'VE!!

OS OPERARIOS DAS MINAS DE GODULLA PROTESTAM CONTRA A DISPENSA DE COMPANHEIROS

KATTOWITZ, 19 (A. B.) — — Cerca de dois mil trabalhadores das minas de carvão de Godulla, na Alta Silesia Oriental, declararam-se em gréve, como signal de protesto contra o facto de haver o chamado Commissario da Desmobilização do governo polonez dado seu consentimento á dispensa de duzentos e noventa e cinco operarios daquellas minas.

Annunciam os grevistas que só voltarão ao trabalho quando pelo menos 60 °|° dos companheiros dispensados forem readmittidos.

Serviços de dia ao D. P. E.

Estão de dia, hoje, no Departamento do Pessoal do Exercito, os escreventes Fernando Mello e soldado, Francisco Carlos de Oliveira.

Suicidou-se o Thesoureiro da Empresa Matte Larangeira

A Causa do Seu Gesto de Desespero é Attribuida a Doença que lhe Minava o Organismo

Um facto deveras impressionante occorreu hontem, pela manhã, na rua da Quitanda, que teve o transito interrompido durante certo tempo.

Pessoas que estacionavam no local, apenas informavam que de uma das janellas do 4º andar do predio 47, um homem se havia atirado ao solo. A nossa reportagem pondo-se em campo, dentro em pouco esclareceu todo o caso.

No predio em questão, funcciona a Empresa Matte Larangeira.

Hontem, sem deixar transparecer a triste idéa que lhe havia assaltado o cerebro o thesoureiro da referida Empresa, sr. Alfredo Francisco Alves, sem ser presentido num dado momento acercando-se de uma das janellas que dá para o interior do predio, atirou-se á area ali existente, que dá para a typographia Mercantil. O infeliz caiu sob um pequeno tanque tendo morte quasi instantanea.

Com o peso do corpo o tanque se partiu, deslisando o mesmo para o solo. Apresentava o tresloucado fractura do craneo e de uma das pernas.

O sr. Alfredo Francisco Alves que contava 72 annos de idade, era casado e residia á rua 24 de Maio n. 519. Trabalhava elle para a Companhia Matte Larangeira ha cerca de 40 annos sendo uma figura bemquista por todos, principalmente dos directores, que o tinham na mais alta conta. De certo tempo a esta parte vinha elle padecendo de uma enfermidade, que muito o atormentava. Não obstante estar constantemente sob os cuidados medicos, nem por isso obtinha qualquer melhora.

Dahi talvez a causa do seu gesto de desespero.

Emquanto o corpo ainda permanecia no local, grande massa de curiosos estacionava a porta da papelaria ali existente de propriedade da firma Martins Gomes & Cia.

Varios operarios cercavam o cadaver do desventurado.

Avisadas do succedido as autoridades do 7º districto, immediatamente se transportaram ao predio da rua da Quitanda, onde aguardaram a chegada dos peritos da Directoria Geral de Investigações.

Após as formalidades legaes, foi então o cadaver removido para o necroterio do Instituto Medico Legal, afim de ser procedida a autopsia.

As autoridades arrecadaram uma carta deixada pelo desditoso ancião ao chefe de Policia, assim concebida:

"Rio de Janeiro, 18 de março de 935 — Exmo. sr. chefe de Policia — Não deve ser responsabilizada pessoa alguma por este meu acto, que é expontaneo e a que fui obrigado por motivos imperiosos."

O corpo do infeliz thesoureiro no local em que caiu

Sr .Alfredo Francisco Alves

Um almoço de homenagem a Mr. F. Harley, vice - presidente da Fox Film

Por iniciativa da revista "Cino Magazine", — a primeira publicação technica editada em nosso paiz — vão reunir-se, num almoço de homenagem a Mr. Francis L. Harley, vice-presidente da Fox, todos os jornalistas e cinematographistas do Rio de Janeiro.

A justa homenagem que servirá para commemorar, antes da sua partida para França, os relevantes serviços prestados por Mr. Harley ao nosso commercio cinematographico, terá logar na proxima quarta-feira, 2 do corrente, ás 12 horas, no Restaurante Normandia, á rua Alvaro Alvim, 19.

A carteira profissional e o empregado no commercio

A AFFLUENCIA AO POSTO DE IDENTIFICAÇAO PROFISSIONAL INSTALLADO NA SE'DE DA UNIÃO DOS EMPREGADOS DO COMMERCIO

Foi esta, com toda a certeza, uma das boas iniciativas da União dos Empregados do Commercio do Rio de Janeiro: — a installação de um posto de identificação profissional no terceiro andar da sua séde social, á rua Gonçalves Dias, n. 3. Mediante a apresentação de tres photographias de frente, datadas e sem chapéo, nas dimensões de 3 x 4 centimetros, e pagando a importancia de rs. 5$ (cinco mil réis), poderá qualquer associados daquelle syndicato adquirir seu titulo de identidade profissional. Estão assim os associados da U. E. C., habilitados a entrar na posse da carteira profissional, independente de qualquer sacrificio ou sensivel perda de tempo. Como medida de equidade, estende aquelle poderoso syndicato o serviço de identificação áquelles que pretendem ingressar no seu quadro social.

Do 5º R. Av. para o Q. S.

O ministro da Guerra, por despacho de hontem, transferiu o 1º tenente da arma de aviação Adamastor Beltrão Cantalice, do 5º Regimento de Aviação (Curityba), para o Quadro Supplementar, visto ter sido nomeado auxiliar de instructor de tiro e bombardeio da Escola de Aviação Militar.

Espera-se Que Entre Amanhã, em Terceira Discussão, o Projecto de Segurança Nacional

Approvadas Todas as Emendas Apresentadas em Segundo Turno, Sendo o Projecto Enviado á Commissão de Redacção

UM PROJECTO DO SR. TEIXEIRA LEITE SOBR E SYSTEMA DE MEDIDAS — O CODIGO CRIMINAL — O CASO DAS MATRICULAS — A ELECTRIFICAÇÃO DA CENTRAL — VOTADA TODA A VOLUMOSA MATERIA DA ORDEM DO DIA

A Camara approvou, hontem, o ultimo grupo de emendas apresentadas em segundo discussão ao projecto de Segurança Nacional. O projecto foi enviado a Commissão de redacção para, em seguida, voltar ao plenario, em terceiro turno. Se fôr approvado pela Camara, algum requerimento, já amanhã a materia entrará em 3ª discussão.

E, assim, dentro de breves dias estará votada pelo Legislativo e sanccionada pelo presidente da Republica, a "Lei de Segurança".

SOBRE A ACTA

Sobre a acta falou em primeiro, o sr. Waldemar Falcão, sobre os successos do Ceará. Depois, o sr. Barreto Campello protestou contra um acto de Commissão de Finanças, por ter esta decidido attribuir ao Poder Executivo a faculdade de distribuir as subvenções ás casas de caridade e associações beneficentes.

Por ultimo, o sr. Mozart Lago communicou que a commissão designada para representar o Legislativo nos funeraes do ministro Agenor de Roure não poude se desincubir da sua missão, por ter se realizado o enterro á hora em que era nomeada a commissão.

A ELECTRIFICAÇAO DA CENTRAL

O sr. Mario Ramos occupou a tribuna na hora do expediente. O deputado classista referiu-se ao contrato de electrificação da Central do Brasil, desde a estação de Pedro II até Barra do Pirahy, desenvolvendo apreciações criticas em torno das diversas clausulas do mesmo contrato, sobretudo tendo em vista a situação cambial.

APPROVADAS AS EMENDAS DO PLENARIO AO PROJECTO DE SEGURANÇA

Entrando-se na ordem do dia, foram approvadas as emenda e sub-emenda de n. 6, assim redigidas:

"Accrescente-se ao artigo 41:

e) O ministro ou secretario de Estado a que se refere este artigo, não poderá dar despacho definitivo ao processo, antes de fazer juntar aos respectivos autos, as certidões que para prova haja requerido o funccionario publico e que lhe não tenham sido fornecidas no prazo legal, pelas repartições competentes."

"Merece aceitação, como accrescimo, explicativo, de que "o requerimento de certidões deve ser pertinente ao assumpto do processo."

Em seguida, foi rejeitada a emenda de n. 13, que teve parecer contrario.

AS PENAS DE PRISÃO IMPOSTAS A JORNALISTAS

Depois, o plenario approvou esta emenda:

Accrescente-se onde convier:

"Art. As penas de prisão, quando impostas a jornalistas, por delictos previstos nesta lei, serão cumpridas em estabelecimentos distinctos dos destinados a réos de crimes communs e sem sujeição a qualquer regime penitenciario ou carcerario."

Pedida verificação, constatou-se que 128 deputados votaram a favor da emenda e 9 contra. Entre os nove inimigos dos jornalistas figuram os nomes dos srs. João Vitaca, Acyr Medeiros, Plinio Tourinho e Joaquim Magalhães...

MULTAS CONTRA AUTORIDADES...

Por ultimo, foi approvada a seguinte emenda:

"Redija-se assim o paragrapho 3º do artigo 26:

"Sempre que a decisão concluir pela liberdade da apprehensão, imporá á autoridade, que a tiver determinado, multa de 500$000 a 2:000$000, sem prejuizo da reparação civil, que será pleiteada por meio de acção summaria; julgada legal a apprehensão, o juiz mandará o processado ao Ministerio Publico para instaurar a acção penal que no caso couber."

Logo após, o presidente declarou que estava concluida a votação do projecto, o qual ia ser enviado á Commissão de Redacção, afim de entrar, em seguida, em 3º turno.

Sr. Mario Ramos

O PROJECTO DE SUBSIDIO

A seguir, a Camara approvou a redacção final do projecto, regulando o comparecimento dos deputados ás sessões.

CODIGO CRIMINAL

O sr. Bergamini pediu, em seguida, urgencia para votação em 1º turno, do projecto de Codigo Criminal. O projecto foi approvado. O presidente declarou que só na proxima legislatura voltaria a plenario o projecto, em vista de não ter sido nomeada a respectiva commissão especial.

VOTADA TODA A MATERIA DA ORDEM DO DIA

Por fim, o presidente submetteu ao plenario, sendo successivamente approvados, os seguintes projectos:

N. 115-A, de 1935, revigorando o art. 6º da lei n. 11, de 1934, para as Escolas Naval e Militar, tendo parecer com substitutivo da Commissão de Educação e voto vencido do sr. Luiz Sucupira (2ª discussão);

Nº. 143, de 1935, conferindo aos alumnos que cursem ou tenham concluido o 3º anno juridico de estabelecimento official ou fiscalizado pelo Governo, o direito de exercer as funcções de solicitador; com parecer favoravel da Commissão de Justiça (2ª discussão)

N. 87, de 1934, autorizando o Governo a abrir, pelo Ministerio da Educação e Saude Publica, o credito de 1.500$000, para occorrer ás despezas com a execução do Convenio firmado entre o Brasil e a Republica do Uruguay em virtude do qual são criados dispensarios de molestias venereo-syphiliticas em varias cidades fronteiras com o Uruguay (2ª discussão).

Requerimento nº. 85 de 1935, do sr. Mozart Lago, de informações sobre derogação de lei relativa á prohibição de commissionamento de sub-tenentes e sargentos em officiaes do Exercito, (discussão unica);

Requerimento nº. 86, de 1935, do sr. Henrique Dodsworth, de informaões sobre a falta de pagamentos de diaristas da Repartião de Aguas (discussão unica.

Nº. 50-A, de 1935, modificando e ampliando certas disposições dos decretos ns. 22.737, de 1933 e 23.835, de 1934, sobre exportação de frutas; com parecer da Commissão de Agricultura.

Nº. 61-A, de 1935, transferindo do curso de doutorado das Faculdades Juridicas para o de bacharelado as cadeiras de Direito Romano e Direito Internacional Privado; tendo parecer com substitutivo da Commissão de Educação;

Nº 23, de 1934, instituindo as commissões de salarios minimos e dá outras providencias sobre a effectivação desses salarios;

N. 95, de 1935, estendendo aos fieis da Delegacia Fiscal de São Paulo e da Alfandega de Santos os beneficios do decreto nº. 4, de 1935, com substitutivo da Commissão de Finanças e Orçamento.

Foi rejeitada a indicação nº. 3-A, de 1935, inquirindo se póde constar da regulamentação da lei nº. 9-A, de 1934, a exigencia da média de frequencia para promoção; com parecer contrario da Commissão de Educação.

Sr. Teixeira Leite

Teve a sua discussão adiada por 3 dias o projecto n. 161 de 935 regulando os casos em que o Instituto do Assucar e do Alcool deve permittir a montagem de novas fabricas de assucar; tendo parecer com emendas da Commissão de Agricultura e parecer da Commissão de Obras concordando com o da de Agricultura (2ª discussão).

SYSTEMA DE MEDIDAS

Pelo sr. Teixeira Leite foi apresentado um projecto definindo as medidas de comprimento, massa, tempo, resistencia electrica, temperatura, intensidade luminosa.

Determina o projecto que o governo federal organize uma completa collecção de padrões primarios ou nacionaes, aferidos pelos respectivos modelos internacionaes e que entre em accôrdo com os estados e municipios para que estes possuam tambem padrões facilitando a aferição das medidas em todo o paiz.

Prevê ainda o projecto a criação, sem despesas, de uma commissão metrologica, composta de professoras das escolas de engenharia, observatorio nacional, representantes das associações commerciaes, etc.

Na sua justificação o autor salienta a importancia de se apparelhar o paiz de um systema de medidas, de accôrdo com as necessidades da vida moderna e dar á industria e ao commercio, elementos para uma meticulosa verificação dos processos de mensuração. Lembra que a lei que vigora a respeito não adoptou nem podia fazel-o, pela época em que foi feita, as medidas da intensidade luminosa, de intensidade de corrente e de resistencia electrica.

Secção Economica do DIARIO CARIOCA
DIRECÇÃO: F. J. TEIXEIRA LEITE

Diario Economico

NOTA DO DIA:

O APROVEITAMENTO DA FIBRA DO COCO

Está se desenvolvendo em Pernambuco uma nova e interessante industria, que é a do aproveitamento da fibra do côco.

A affirmativa, corrente no oriente, e vulgarizada nos livros europeus, de que do côco nada se perde", não tem, no Brasil a sancção da pratica. Na verdade, grande parte dos productos, fornecidos pelo coqueiro, não são aproveitados entre nós.

Do fructo do côco apenas, e assim mesmo em pequena escala, é aproveitada a noz, para o fabrico de oleo, sendo nos Estados do norte, o seu principal uso, servir para fins culinarios e na industria domestica de doces.

Toda a fibra é perdida, sendo que ha fabricas nacionaes, que importam das Indias, via Inglaterra a fibra de côco, a materia prima para a producção de passadeiras, tapetes, capachos e cordoalhas.

E' por isso digna de destaque a iniciativa de uma firma de Pernambuco que está explorando industrialmente, em larga escala, o "cairo", que é a traducção portugueza, do "coir", nome inglez do envoltorio fibroso do côco.

Montou a alludida firma em Goyanna, municipio de litoral pernambucano, na propriedade de Ubú, uma grande fabrica, onde trabalham, trezentos operarios, noite e dia.

A machinaria é a mais aperfeiçoada, de fabricação ingleza, estando preparada para a extracção, limpeza, a corda, o alvejamento, a fiação e a tecelagem das fibras.

Além da fibra, que fornecem em grande quantidade para as fabricas do Rio, S. Paulo e Rio Grande, para o preparo de cordoalha e passadeiras, produz, cabos e cordas, desde 1|4 de pollegada até 2 1|4.

Merecem especial referencia pelo largo emprego que vão tendo na marinha, em substituição do cabo de manilha. Sendo de peso especifico bem menor que o dos cabos de outras fibras, o seu uso é por isso mais economico.

Além disso — e como consequencia do reduzido peso especifico, não vão ao fundo, quando lançados ao mar, cuja agua não os estraga, como succede com os de outras fibras.

Além de cordas, a fabrica de Ubú produz capachos, tapetes e passadeiras.

Uma nota interessante e digna de destaque é que os industriaes de Ubú são proprietarios de uma das maiores culturas de coqueiros do paiz, contando com mais de 150.000 coqueiros.

Como não se acham ainda todos em producção, obtem a materia prima, dos productores de côco, que lh'as cedem gratuitamente. Emquanto nas Indias e em todo o oriente, o envoltorio fibroso do côco é objecto de um intenso commercio, no Brasil é como se vê, cedido gratuitamente, pelo abandono em que estava até agora, o seu aproveitamento industrial.

A nova industria bem merece a attenção, pelas novas possibilidades que offerece, para a exploração de uma materia preciosa até agora abandonada. A cultura do côco, que é uma riqueza immensa e digna do maior amparo, está apenas iniciada entre nós. Emquanto na Africa Portugueza, no Ceilão, nas Indias e no Oriente Hollandez existem plantações, com tres, cinco e dez milhões de pés, as maiores culturas do Brasil não attingem senão a poucos milheiros, de coqueiros. Em Pernambuco, a existencia de coqueiros, em todo Estado não vae além de um milhão, em producção.

BOLETIM DIARIO DE INFORMAÇÕES ECONOMICAS

Communicado do Escriptorio de Informações do Departamento Nacional da Industria e Commercio:

A INAUGURAÇÃO DA EXPOSIÇÃO LATINO-AMERICANA, EM OSAKA

O Departamento acaba de receber do dr. Oscar Corrêa, consul do Brasil em Kobe, no Japão, um telegramma communicando-lhe que, com excepcional brilhantismo, foi inaugurada a Exposição Latino-Americana do Museu Commercial de Osaka, no mesmo paiz e que os mostruarios brasileiros para ali enviados foram expostos com muito exito, sendo de notar não só a variedade de productos, como tambem a apresentação cuidada de cada um. Accrescenta o consul que, com esses predicados, despertou o contingente brasileiro a attenção dos commerciantes, industriaes e agricultores japonezes, preferentemente, sendo grande o numero de visitantes que o procuram. A imprensa local, informa ainda a mesma autoridade, noticiando o facto, faz elogiosas referencias ao Brasil, que qualifica de "grande paiz amigo", e ao Ministerio do Trabalho, pelo interesse que demonstrou pelo certame enviando-lhe um mostruario digno de destaque. As autoridades japonezas examinaram as amostras do Brasil e manifestaram-se favoraveis quanto ao desenvolvimento crescente das relações commerciaes nippo-brasileiras que, dizem, constituem bases seguras para uma approximação cordial maior entre as duas nações.

A EXPORTAÇÃO DE XARQUE NO RIO GRANDE DO SUL

Rectificação do Boletim Diario n. 83, de 9 de março corrente: A exportação de xarque, no Rio Grande do Sul, em 1934, foi de 545.373 fardos, assim comprehendidos:

Existencia que veio da safra de 1933	41.236
Exportação de carnes em 1934. . .	500.864
Exportação de carnes novas de 1935	3.273
Total.	545.373
Exportação durante o anno de 1934.	545.373
Exportação durante o anno de 1933	512.540
Differença.	32.833

As firmas exportadoras foram em 1934:

Firmas	Fardos
Cia. Swift do Brasil.	79.609
Cia. Armour do Brasil.	50.439
Soc. de Fazendeiros, Ltda.	32.043
Pratl, Moglia e Cia., Ltda.	30.062
Sune e Coa.	27.143
Ritzel e Fiori.	22.266
Marcial G. Terra Tupaceretan . . .	19.067
Zeno de Castro.	17.559
Coop. Santannense, Ltda., S. A. .	16.719
Soc. Cooperativa Alegretense Ltda.	15.181
Flodoardo Silva & Cia.	14.850
Loureiro e Barros.	14.780
Marcial G. Terra, Itaquy.	14.160
A. Coimbra Gonçalves	13.983
Walhrich & Irmão.	[illegible]
Custodio Gomes & Irmão.	[illegible]
Fagundes & Cia.	[illegible]
Bortolo Fogliatto.	11.873

As que exportaram mais de 10.000 fardos, foram: Severo Corrêa de Barros; Osorio, Abrantes & Cia.; Peró, Kramer & Cia., Ltda.; Boav. Fer. da Silva & Cia., Ramos, Gomes & Cia., Vva. Pedro Osorio & Cia. Ltda., Gomes & Bittencourt, Ltda., Frederico Linck & Cia., Soc. Saladeril Gabrielense, Ltda., Canto, Paim & Cia., Manoel F. da Silva, Victor Sica, Benavides, Diverio & Salgado, Ltda., João Pinto Britto, Miguel Irigon & Irmão, Vva. Tavares Leite Filho & Cia., Alberto V. Moreira, Osorio & Terra, Boaventura F. da Silva, A. A. Petrarca, Corrêa & Dias, Fagt. Calo & Cia. Ltda., Terra & Barcellos, Albino da Silva Moraes, Atilano Costa & Filho, S. C. Barros Filhos, Sune & Cia. Ltda., Saenger, Vinhas & Lima, Dia & Rodrigues, Alvaro Santos, e José Brisolara.

A RODOVIA ITAMBACURY-FIGUEIRA

No memorial apresentado ao governo de Minas Geraes sobre a rodovia Itambacury-Figueira, pelo engenheiro do Estado, dr. Guilherme Giesbrecht, encontram-se as seguintes informações: "Com a construcção da "Bahia a Minas" julgava-se a questão dos transportes para essa zona resolvida e, de facto, emquanto a sua população foi pequena e as carreiras de vapores eram regulares, pouco se sentia a exiguidade de transporte. Hoje, porém, decorridos já 36 annos, depois da inauguração da via ferrea, a estrada de ferro e o serviço do porto de Caravellas, com as suas escalas incertas de cargueiros, não satisfazem absolutamente as necessidades e aspirações dessa grande região e com justa razão pleiteiam a ligação por Figueira os seus habitantes, que os põe em contacto directo com a capital que deve ser o centro de gravidade do Estado. A via ferrea que os liga por uma diretriz opposta, á costa, dahi por esta para o Rio de Janeiro e dahi pela Central até Bello Horizonte, é uma ligação contraproducente, cara e demorada; o viajante tem de passar por tres Estados para chegar, finalmente, ao Estado de onde partiu. Aggrava mais esta circumstancia a carreira incerta de vapores, que não têm horario nem dia marcado e a morosidade no recebimento das mercadorias, que soffrem toda a sorte de entraves, já no embarque do Rio de Janeiro, no Porto de Caravellas ou Ponta da Areia. Esta ligação por Figueira já constituiu uma aspiração antiga dessa região e, durante os ultimos 27 annos, foram feitos varios estudos, afim de se tornar essa ligação uma realidade. Feita essa estrada, cujo percurso será menor de 180 kilometros, essa zona será ligada á capital directamente, passando só em territorio mineiro. E feita a ligação da Central de Santa Barbara á São José da Lagôa, póde-se ir de Theophilo Ottoni a Bello Horizonte em dois dias. A distancia entre Theophilo Ottoni e Figueira será cerca de 171 kilometros que pódem ser percorridos em 4 horas. Hoje, com a abertura de cerca de ? kilometros do caminho provisorio, onde ... trafegar os vehiculos com certa facilidade, muitos passageiros já se servem dessa via embora obrigados, ainda, a percorrerem cerca de 60 kilometros a cavallo, distancia essa que dia a dia diminue".

CEARA'

FORTALEZA, 19 (E. I.) — Os preços dos generos nesta capital, são os seguintes: aguardente, litro 1$500; algodão em pluma, typos 1 a 9 e não classificados, kilo 3$400; algodão em caroço, $900; caroço de algodão, $100; farello de caroço de algodão, $008; flapo ou estopa de algodão, 2$; fio de algodão, 4$000; linter de algodão, 1$; rêde tecidos de algodão, 4$200; torta de caroço de algodão, $150; amido ou polvilho, kilo $300; arroz, kilo $600; café, kilo 1$600; cera de carnahuba, 6$500; pó de cera de carnahuba, 4$500; vellas de cera de carnahuba, kilo 4$; couros espichados, kilo 3$; salgados, 1$500; verdes, 1$500; curtidos ou sola, 4$; farinha ou apara de mandioca, kilo $300; feijão, kilo $300; fumo em rolo, kilo 3$500; polvilho, kilo $150; oleos vegetaes litro $700; pelles de cabra, kilo 9$800; carneiro, 7$400; animaes sylvestres, 7$; curtidos ou sem cabello, 8$; rapaduras, kilo $500; sementes de mamona, kilo $450; idem de oiticica, $150.

SERGIPE

ARACAJU', 19 (E. I.) — Situação do mercado no dia 16: "stocks" de assucar 218.458 saccos; algodão em rama, 1.854 fardos; couros seccos salgados, 460 couros; fumo em corda 479 rolos; tecidos, 105 fardos; litro de oleo de côco, 13 tambores; com as seguintes cotações: $550, kilo de assucar; 3$130, algodão em rama; 1$700, couros seccos salgados; 1$, fumo em corda; 4$, tecidos; $800, litro de oleo de côco. Foram exportados: assucar, 220 saccos no valor de 6:700$; algodão em rama, 225 fardos, no valor de 130:674$370.

RIO GRANDE DO NORTE E PARANA'

Não houve alteração nas cotações dos productos destinados á exportação, nas praças de Natal e Curityba.

. . .

A EXPORTAÇÃO DE FRUTAS PELO PORTO DE SANTOS E O MINISTERIO DA AGRICULTURA

Durante a safra do anno passado, foram varias as reclamações por parte dos exportadores de frutas em relação á defficiencia das installações destinadas ao recebimento e reembarque de frutas para o estrangeiro. A falta de frigorificos devidamente apparelhados forçava a permanencia, em vagões fechados, sem ventilação, por um, dois e mais dias, de carregamentos de frutas, as quaes já entravam nas camaras sériamente compromettidas, sendo em parte — desde o primeiro exame — condemnadas, numa percentagem consideravel.

A Companhia Dócas de Santos, que mantém naquelle porto camaras frigorificas, não possue installações em condições plenamente satisfatorias e, não havendo outra empresa que se dedique a esse trabalho, a safra deste anno estaria de novo sériamente compromettida se não fossem as providencias tomadas pelo governo, providencias essas que estão sendo estudadas pelo Ministerio da Agricultura, em accordo com o governo do Estado de São Paulo.

Nesse sentido, o sr. Odilon Braga acaba de officiar ao interventor Armando de Salles Oliveira, solicitando de s. ex. a designação de um representante do governo paulista, para, em companhia do representante do Ministerio da Agricultura e de outro da companhia interessada, examinar o problema da refrigeração prévia e dos onus que ella possa trazer á exportação de frutas citricas.

Deseja o Ministerio da Agricultura que essas providencias sejam tomadas immediatamente, afim de que se possa assegurar aos exportadores de frutas citricas de São Paulo absoluta garantia para os seus embarques, durante o corrente anno, que, segundo informações colhidas pelo Serviço de Fruticultura do Ministerio da Agricultura, serão muito maior que os do anno passado.

* * *

O COMBATE A' SAUVA FOI RECEBIDO COM EXPONTANEIDADE INDESCRIPTIVEL

A expontaneidade com que todo o paiz recebeu o appello do sr. Odilon Braga, ministro da Agricultura, para combater a sauva, terrivel praga que sempre venceu a acção isolada dos particulares ou dos poderes publicos, é um destes factos que dissolvem o scepticismo de muita gente. O apoio já conquistado por esta campanha constitue, sem duvida, um attestado vibrante da vitalidade do povo brasileiro e é uma demonstração de interesse que temos pela conquista de um logar de destaque entre os paizes adeantados.

Algumas informações estatisticas illustram bem o que affirmamos.

Segundo os dados que colhemos junto da Commissão Executiva, designada pelo ministro da Agricultura para orientar aquella campanha, em 30 dias ja se manifestaram francamente decididos a cooperar na mesma e offerecem ao Ministerio da Agricultura sua calorosa e expontanea collaboração quasi a totalidade dos municipios do Brasil, 162.811 lavradores, 8.678 escolas e grupos escolares e, offerecem-se para centros de propaganda, 3.107 hoteis e pensões.

A Commissão Executiva desta campanha tem todos estes dados, assim como extraordinaria correspondencia, a disposição de quaesquer pessoas que possam se interessar pelos mesmos. Em relação á imprensa 816 jornaes, revistas e pequenas publicações do Brasil, já prestam seu concurso á campanha. Dezenas de estações de radio estão dedicando parte de seus programmas a esta propaganda. Alem destas na outras informações curiosissimas na Commissão Executiva. Merece registo especial o que os representantes da imprensa carioca têm podido observar neste serviço: a ausencia absoluta de burocracia e o espirito de economia, pois até agora, sem admissão de um unico funccionario a mais, todo este serviço está sendo feito com absoluto exito. Apenas estão melhor aproveitados alguns cinco ou seis funccionarios do Serviço de Estatistica da Producção e do Departamento Nacional da Producção Vegetal. Os membros da commissão, srs. Luiz A. de Azevedo Marques, Aurino Moraes, Itagiba Barçante, Constantino Valle Rego e Octavio Brandão Caldas, continuam exercendo as suas funcções anteriores, muito embora tenham de prorogar sem quaesquer vantagens os seus horarios de trabalho. E' isto uma prova de que com uma orientação segura e um pouco de patriotismo, muita coisa ainda se póde fazer em beneficio do paiz.

A campanha contra a sauva vae ter dentro de poucos dias uma das suas partes mais importantes que é a referente ao concurso de processos e de marcas de formicidas, concurso no qual se inscreveram nada menos de sessenta e tres concurrentes.

Tudo indica que o plano traçado pelo ministro Odilon Braga e por elle assistido em todas as suas particularidades vae alcançar o desejado resultado.

. .

O CAMBIO EM PARIS

PARIS, 19 (U. P.) — Hoje ao meio-dia o dollar apresentava um declinio para 15.10 e a libra para 71.61. Esse facto resultou, ao que se presume das noticias persistentes de Washington e correntes hoje no mercado de que os Estados Unidos cogitariam em uma nova desvalorização, que trouxesse o nivel do dollar a cincoenta centavos.

. . .

O CAMBIO EM PARIS

PARIS, 19 (U. P.) — Por occasião do encerramento da Bolsa, a cotação do dollar apresentava certa firmeza, moeda americana era vendida a 15.13 e a libra a 72.25. Esse facto é attribuido á crise do gabinete belga.

. . .

A BOLSA EM NOVA YORK

NOVA YORK, 19 (U. P.) — A' abertura hoje da Bolsa, o mercado de titulos apresentava-se estavel e calmo. O algodão obteve uma alta de cincoenta centavos. As entregas para o mez de março foram avaliadas em 10,36 dollares o fardo.

* * *

A BOLSA DE NOVA YORK

NOVA YORK, 19 (U. P.) — A Bolsa fechou em alta de fracções a mais de um ponto, com pouco movimento.

Moscoso Castro & C. Ltd.
RUA DA ALFANDEGA, 51
CASA BANCARIA
DEPOSITOS, EMPRESTIMOS E DESCONTOS A'S MELHORES TAXAS
TEL. 4-0012 — RIO DE JANEIRO

Credito Para a Lavoura

(Conclusão)

do systema de "vendas na folha" em que o lavrador negocia o seu producto ao iniciar o trato cultural de suas plantações, entregando-o á medida que vae colhendo, com uma differença, para menos sobre o preço do dia, que oscilla entre 10 a 50 %; na zona do Sertão o mesmo criterio é tambem adoptado, mas em condições bem melhores para o agricultor que, de um modo geral, nunca soffre desconto superior a 20%, sendo mesmo observada, por uma grande maioria dos proprietarios e commerciantes, a taxa de 10%. Em se tratando de culturas em parceria, o que é commum nesta zona, e o proprietario supprir o lavrador de tudo quanto necessario durante o anno, delle exigindo, porem, afóra a meiação que lhe cabe na colheita do algodão, que a outra parte lhe seja vendida pelo preço então corrente no mercado mais proximo.

PERNAMBUCO — (zona Norte) — O financiamento se faz mediante garantia hypothecaria ou penhor agricola a juros de 2 a 5% ao mez. Outra calamidade asphyxiante para o lavrador do algodão e a venda na folha, geralmente feita durante o inverno, quando está situada a lavoura, venda a preços vis, que vão dar larga margem de lucros aos intermediarios.

(Zona do Sertão) — Em geral recorrem aos negociantes, compradores de algodão em caroço, vendendo o algodão na folha, isto é, recebendo adeantadamente, pela metade, o que poderá produzir "sua roça". Com isto fundam a safra. Outros preferem vender algumas cabeças do gado vaccum ou caprino, livrando-se, assim, da usura do comprador de algodão.

(Zona da Caatinga) — Não ha financiamento para a lavoura do algodão. Os agricultores plantam com os seus proprios recursos.

(Zona do Agreste) — Os agricultores de algodão sacam aos compradores ou intermediarios, durante o anno, a titulo de emprestimo, a quantia que lhe é precisa para os trabalhos ruraes, dando como garantia e com antecedencia, a safra ou parte desta que corresponda á divida, a que dão a denominação de venda na folha. Não ha meios faceis de obtenção de capitaes para a agricultura, sendo esta uma das causas que mais tolhem o desenvolvimento agrario nesta zona.

ALAGOAS — (Zona Norte-Matta) — Nada ha feito, por emquanto, sobre o financiamento da lavoura algodoeira.

(Zona Central — Sertão) — Os emprestimos são realizados nas seguintes condições: a) a curto e longo prazo; b) sob palavra, aos agricultores accionistas; c) mediante hypotheca; d) com juros de 1 1|2 em todos os casos.

(Zona Sul — Agrestado) — O financiamento para o custeio dos trabalhos agricolas faz-se a juros de 18 a 40% ao anno, sem garantias.

SERGIPE — Os emprestimos aos lavradores são ainda feitos em base muito rudimentar, dependendo mais da confiança mutua em geral existente entre as pessoas residentes nos municipios. Entre outras modalidades verificam-se as seguintes:

a) alguns fazem os adeantamentos com a condição do lavrador pagar, em algodão, na época da safra, com um decsonto de 1$ a 2$000 em 16 a 18 kilos, sobre o preço que vigorar por occasião da colheita; b) outros adeantam sob a condição do lavrador pagar na safra, sem desconto e sem juros, mas dando-lhes a preferencia, em igualdade de preço, na ventagem do algodão; c) ha ainda os que cobram juros de 1 e 2% ao mez; d) ha, tambem, o systema mais commum que é o do emprestimo sem juros e sem garantias, apenas apoiado na confiança mutua. São essas em geral as praxes usadas no Estado. Os bancos costumam caucionar os fardos de algodão em deposito nos trapiches publicos mediante a entrega dos "certificados" de classificação que são, ao mesmo tempo, os conhecimentos de deposito dos fardos nos referidos trapiches e á vista do que a mercadoria é entregue. As praxes geralmente usadas nessas cauções são: Bancos — a) adiantamento de 70 % sobre o valor do producto no acto da caução; b) cobrança de uma taxa de juros de 1 %; c) fazem tambem a 12 % ao anno, sendo o seguro que regula de 1, 5 % a 2% ao anno, por conta do Banco. Particulares—a) adeantamento de 70 %, 80 % e até 90 %, sem seguro. São essas as principaes condições de financiamento da lavoura do algodão em Sergipe.

BAHIA — Os proprietarios e compradores de algodão fazem adeantamentos aos productores, recebendo o producto em pagamento, cobrando 1 a 2% de juros ao mez.

ESTADO DO RIO — Não se conhecem, no Estado, elementos para responder a esse item, no tocante ao algodão.

MINAS GERAES — Não ha credito agricola. Os juros são cobrados sob bases diversas, sendo commum em algumas zonas o juro de 1.5% ao mez com prazo de um anno. Essa cobrança é feita sobre o proprio producto ou sob a venda do mesmo. Não ha quasi garantias para o dono das terras (que é sempre o financiador); ha, sim, a vigilancia sobre a venda do producto e a reserva de dominio sobre as machinas e animaes adquiridos pelo colono.

S. PAULO — As condições que regulam o financiamento da lavoura de algodão são as seguintes: a) contrato por um anno; b) pagamento de um aluguel annual; c) quando ha financiamento, pagamento de um juro de 1 a 1 1|2 por cento; d) a garantia e sempre o penhor agricola e a "clausula Constituti"; e) obrigatoriedade de só entregar o algodão ao proprietario das terras, que, em regra, é um interessado na compra do producto, quando o é tambem na compra e no beneficio. O financiamento costuma ser feito: a) pelos commerciantes, sem juros estabelecidos, para recebimento em producto, no periodo da safra. Neste caso, os commerciantes vão adeantando em mercadorias sobre as necessidades dos sitiantes; b) pelos industriaes de beneficiamento a juros de 12%; c) por especuladores de mercados de algodão, em condições muito variaveis; d) indirectamente, por industrias de fiação e tecelagem da Capital, que adeantam aos proprietarios de machinas do interior o necessario para compra e financiamento da safra; e) directamente pelas proprias fabricas de fiação e tecelagem do interior que contratam a compra da producção de uma usina de beneficio, ou mantêm usinas proprias, financiando, em parte, tanto no primeiro, quanto no segundo caso.

Pelos dados acima, verifica-se que a plantação de algodão, além de ser desorganizada, é explorada pelos commerciantes, proprietarios de terras, agiotas e intermediarios que chegam a cobrar de 18 a 40% sem garantia (Alagôas — Zona-Sul Agrestado). Em conclusão, os leitores tiveram uma perfeita idea do financiamento de um producto, que o Brasil, espera dentro de poucos annos concorrer com os maiores productores de algodão, safra de 1933-1934, calculo por 1.000 fardos — 1.º logar — Estados Unidos com 12.715; 2.º logar — India com 4.320; 3º logar — China com 1.950; 4º logar — Egypto com 1.672 e 5º logar — Brasil com 1.033.

Pois, é necessaria a collaboração do governo, fazendo funccionar o Banco Nacional do Credito Rural, não propriamente para uma acção no campo da economia dirigida, apesar de que, vou contra a opinião do assistente technico sr. Juvencio Mariz de Lyra, quando o mesmo aprecia na parte acima transcripta, a acção do governo não deve ser permittida em tal medida por varios motivos de ordem collectiva, mas em uma collaboração financeira, afim de que a lavoura sob o ponto geral, tome o rumo desejado, attingindo o bem estar daquelles que se esforçam pela producção.

Rio, 15/3/935.

WALTER BRAGA

(1) Extraido de uma publicação official da Directoria de Plantas Texteis do Ministerio da Agricultura, "Commentarios Informativos Sobre o Algodão" por Juvencio Mariz de Lyra, assistente da Directoria pub. n. 5-1933.

Informações Financeiras e Commerciaes

CAMBIO

O mercado de cambio official, iniciou hontem, os seus trabalhos, em condições estaveis e inalterado, tendo o Banco do Brasil, declarado operar a 55$753 por libra, para o bancario e a 54$960 para o particular. O dollar foi cotado a vista a 11$800 e o franco a $780 Assim ficou o mercado na primeira phase do dia.

Na 2ª phase do dia o mercado apresentou-se, inalterado e assim fechou.

O Banco do Brasil, funccionou hoje, no mercado de cambio livre, em posição estavel e sem alteração digna de registo em suas taxas.

Esse banco declarou saccar a 77$800 e a 16$300 e comprar a 76$800 e a 16$100 respectivamente, por libra e por dollar. Nessas condições fechou, estacionario.

TABELLA OFFICIAL DO BANCO DO BRASIL

A 90 dia

Londres, 4.39|128; e (55$753)

A' vista

Londres 4.35|128 (55$160); Paris, $780; Italia, $985; Nova York, 11$800; Belgica (ouro), 2$770; Portugal, $510; Allemanha 4$760; Hollanda 8$000; Montevidéo, 5$350; Buenos Aires, (peso), 3$840; Suissa, 1$615.

CABOGRAMMA

Londres, 56$366.

AS TAXAS DE COMPRAS FORAM AS SEGUINTES:

A 90 div:

Londres, 54$960 Nova York. 11$470; Paris, $745; Italia $925;

A' vista.

Londres, 55$360; Nova York, 11$570; Paris, $750; Allemanha. 4$480; Portugal, $500; Hollanda 7$850; Hespanha. 1$565; Suissa 3$760; Belgica, 2$700; Argentina, 3$230; Montevidéo, 4$854.

CABOGRAMMA

Londres, 55$560; Nova York, 11$620.

TABELLA DE CAMBIO LIVRE DO BANCO DO BRASIL

A 90 div:

Londres, 77$800; Nova York, 16$300.

A' vista:

Londres, 78$000; Paris, 1$084; Italia, 1$365; Nova York, 16$300 Belgica (ouro), 3$850; Portugal, $710; Allemanha, 1$760; Montevidéo, 6$200; Buenos Aires (peso papel), 4$000; Hollanda 11$110; Suissa, 5$325; Hespanha, 2$245.

OURO FINO:

O Banco do Brasil, comprou a gramma de ouro-fino, na base de 1.000|1.000 em barra ou amoedado ao preço de 18$200.

CAMBIO LIVRE

Abriu o mercado de cambio livre, nos bancos estrangeiros hontem, em condições firmes e com as taxas em melhoria.

Esses bancos sacavam a 77$700 e a 16$370 e compravam a 76$700 e 16$170 por libra e por dollar respectivamente.

O movimento verificado de procura e ofertas de letras foi moderado e assim deixamos o mercado ás 11.30 horas.

Quando reabriu ás 13.30 horas o mercado revelou-se inalterado e assim fechou.

A tabella de cambio livre dos bancos estrangeiros foi a seguinte:

A 90 div.:

Libras, 77$700; Dollar, 16$370; Franco, 1$083.

A' vista:

sréisd1a.loeffe-9 da rfad ftdafda

Libras, 77$800 a 78$000; Dollares, 16$420; Marcos, 6$610 a 6$620; Francos, 1-085; Liras de 1$370; Pesos argentinos, 4$130 a 4$140; Pesetas, 2$250 a 2$255; Lei, $173; Shilling austriaco, 3$100 a 3$160; Francos suissos, 5$370 a 5$340; Pesos uruguayos, 5$250 a 6$300; Corôas slovaquias, $696 a $710.

Corôas dinamarquezas, 3$510; Escudos, $710 a $712; Corôas suecas, 4$060; Francos belgas $774; Belgica, 3$855 a 3$870; Florins, 11$150 a 11$160; Registumarks, 4$160.

Cabogramma:

Libras, 78$000; Dollares, réis 16$450; Francos, 1$90.

;e5ác2.cMals dar fd fadtfad ftd

CAMARA SYNDICAL

Curso official do cambio

A' vista — Official-Livre:

S|Londres, 56$683 e 77$885; s|Paris, $785 e 1$080; s|Italia, 1$366; s|Portugal, $712; Allemanha (reichmark), 4$179; Allemanha (registermarks), 4$839; Belgica (ouro), 3$841; Belgica (papel), —; Hespanha, 2$237; Suissa, 5$302; Tcheco Slovaquia $690; Nova York, 11$839 e réis 16$361; Montevidéo, 6$'00; Buenos Aires (peso papel-, 3$230 e 4$136; Hollanda, 11$083; Japão (yen), 4$737; Austria, 3$154.

TITULOS

Funccionou o mercado de Titulos, hontem, bastante movimentado, com operações desenvolvidas sobre um numero maior de valores em evidencia.

As cotações das apolices da Divida da União, regularam firmes, com alta em quasi todas ellas.

As municipaes funccionaram estaveis, com os preços em attitude favoravel, permanecendo as obrigações do thesouro nacional bem impressionadas.

Baixaram as de Minas, 9°|° geral, com as acções de bancos, em geral estaveis. Subiram as do Banco dos Funccionarios a 49$, compradores, mantendo-se a procura.

Companhias sem alteração apreciavel.

Os debentures estiveram bastante movimentados, cotando-se em maior escala os da Docas de Santos.

Tudo correu como se observa abaixo, nas offertas e vendas.

VENDAS EFFECTUADAS HONTEM

Apolices geraes

470 Obr. Thesouro, 1930, réis 1:005$000; 200 idem, idem, 1932 1:005$000; 1 idem, Minas 9 %, 1:025$000; 80 Estado de Minas 5 %, (1934), 167$000; 313 idem, idem, idem, idem, 188$000; 29 idem, idem, idem, 7 %, dec. 10.246, port., 850$000; 80 idem do Rio, 4 %, 103$000; 8 Geraes, 200$, 780$000; 5 idem, 1:000$, 840$000; 10 idem, idem, 841$000; 5 idem, idem, 842$000; 118 Div. Emissões, nom., 835$000; 120 idem idem, idem, 836$000; 9 idem, idem, port., 828$000; 37 idem, idem, idem, 829$000; 50 idem, idem. idem, 830$000; Municipaes, 1904, port., 453$000; 5 idem, 1917, idem, 155$000; 5 idem, 1920, idem, 153$000; 6 idem, 1933, idem, 195$000; 30 idem, 3.264 idem, 173$000; 4 idem, 1931, idem, 190$000; 16 idem, idem, idem, 191$000; 5 idem, idem, idem, 192$500; 17 idem, idem, idem, 193$000; 50 Bello Horizonte, 7 %, 802$000;

ACÇÕES

80 Banco do Brasil, 385$000; 30 idem, dos Funccionarios, réis 50$000; 61 idem, Mercantil, réis 470$000; 45 Docas de Santos, nom., 230$000; 40 idem, idem, idem, port., 230$000; 25 Mestre & Blatgé, 275$000.

DEBENTURES

1.000 Docas de Santos, 190$000

OFFERTAS DA BOLSA

Apolices — Vend. Comp.

Obrigações do Thesouro, .. 1921 1:030$ e 1:003$; Ditas — (1932), 1:000$000, 1:015$; Idem (1930) 1:005$000 e 1:003$; Ditas Ferroviarias, 845$ e 842$; Uniformizadas de 1:000$, 845$ e 842$ Diversas Emissões de 1:000$000, nom. 830$ e 833$; Ditas, port.. 830$ e 828$; Emprestimo de 1903 Não houve; Rio (Popular), 4°|°, 103$000 e 102$000; Ditas de 500$ 8°|°, 460$; Ditas 6°|°, port. — 340$000; Ditas, nom. 340$000; Ditas de 500$, 8°|°, 470$000; Rio 1:000$000 8°|° — 925$; Ditas Espirito Santo, de 1:000$, 6°|°, .. 650$000; Ditas, 8°|° 850$ e 848$; Minas Geraes de réis, 1:000$, 5°|° nom., antigas, 700$ e 685$; Ditas 5°|°, port. 670$000; Ditas 7°|°, port., 850$ e 848$000 Ditas em cautela) 848$; Ditas de 200$, 5°|° port. (1934), 188$ e 187; Obrigações de Minas de 1:000$, 9°|°, 1:019$ e 1:016$; Municipaes de 1904. L. 20, 548$ e 452$; Ditas de 1906, port. 160$; Ditas nom., 425$; Ditas de 1906, port., 157$; Ditas de 1914 port. 157$000; Ditas de 1914, port. 160$ e 156$; Ditas de 1917, port. 156$; Ditas de 1917, port., 156$ Ditas de 1920, port. 193$ e 192$; Ditas (lotes miudos) 193$ e 192$; Ditas decreto 1.535; (Lagôa) 175$; Ditas decreto 1.948; (Lagôa) 170$; Ditas decreto, 1.999 (Castello) 171$000; Ditas decreto 1.933 (Lyra) 197$000 e 195$; Ditas (titulos definitivos) 196$ e 197$; Ditas decreto, 2.093 (Lyra) 195$ e 194$; Ditas, decreto, 1.550 e 174$; Ditas decreto 3.264, 173$; Ditas, decreto. 2.097, 172$500 e 172$000; Ditas decreto 2.339, 173$ e 172$; Ditas decreto 1.622: Não houve; Ditas Porto Alegre, de 50$$, 500$; Ditas de Bello Horizonte, de .. 1:000$000: 7°|°, 810$ e 770$; Ditas decreto 1.550; 172$; de .. 20$, 1°|° ,192$ e 185$; Ditas da Intendencia de Pelotas de reis de 1:000$, 8°|°, 800$ e 785$.

BANCOS

Brasil, 387$ e 385$; Portuguez Brasil, 150$ e 140$; Ditas nom. 135$ e 130$; Commercio 188$000 Funccionarios Publicos, 49$ e 48$500; Mercantil do Rio de Janeiro, 470$; Regional, 200$; Credito Real de Minas Geraes, 280$ e 250$; Commercio e Industria de Minas Geraes, 320$ e 280$; Bôa Vista, 620$ e 570$; Economico 40$.

COMPANHIA DE TECIDOS

Manuf. Fluminense, 190$000; Petropolitana 155$; Corcovado, 70$ e 68$; Allianca, 80$; Brasil industrial, 460$; Progresso Industrial, 205$; America Fabril 210$ e 200$.

COMPANHIA DE SEGUROS

União dos Proprietarios 420$: Varegistas, 1:800$ e 1:400$.

COMPANHIA DE ESTRADAS DE FERRO

Minas, S. Jeronymo 118$500 e 117$.

COMPANHIAS DIVERSAS

Docas de Santos portador. 237$ e 230$; Ditas, nom., 232$ e 230$; Brasileira Diamantina, 4$000 e 3$000; Docas da Bahia, 2$000; Terras a Colonização. .. 13$000; Bras. de Artefactos de Borracha, 75$; C. Brahma, .. 410$.

DEBENTURES:

Docas de Santos, 190$ e 188$ Progresso Industrial 190$; Usinas Nacionaes, 202$; Bellas Artes, 221$000; Manufactora, 202$ e 200$.

LETRAS

Credito Real de Minas Geraes, 7°|°, 190$000.

CAFÉ

Funccionou o mercado de café disponivel, hontem, no inicio de seus trabalhos, em condições sustentadas e com os preços inalterados.

Os possuidores divulgaram o typo 7 ao preço de 12$600; por 10 kilos e os negocios realizados foram regulares.

Venderam-se 1.360 na abertura e mais 2.195 á tarde, no total de 3.555, contra 6.010 di[illegible] de vespera.

Fechou o mercado inalterado.

COTAÇÕES

Por 10 kilos:

Typo 3, 14$600; Typo 4, réis 14$100; typo 5, 13$600; typo 6, 13$100; typo 7, 12$600; typo 8, 12$100.

Pauta: (18 a 24), 1$300.

Imposto: Minas, 3$000; Est. do Rio, 5$000.

ESTATISTICA

Entradas:

Leopoldina: Minas, 3.515; E. do Rio, 1.889. Total: 5.404.

Maritima: Minas, 1.031; São Paulo, 2.014. Total: 3.045.

Cabotagem: Minas, 2.174 saccas. Armazem Reg.: E. do Rio, 550; Armazem Regs.: Espirito Santo, 666; Armazens Regs.: Mineiros, 3. Total: 11.842. Idem anno passado, 9.441; desde o dia 1º do mez, 145.351; média, 8.075; de 1º de julho 1.998.507; média, 7.685; de 1º de julho anno passado, 2.521.315. Café revertido ao stock, desde o dia 1º de julho, 31.021; café retirado do mercado desde o dia 1º do mez, 11.580.

Embarque:

America do Norte, 2.000; Europa, Cabotagem, 970. Total, 3.970. Idem anno passado, 10.484; desde o 1º do mez, 116.828; De 1º de julho, ... 1.551.474; idem anno passado, 2.313.781; stock, 468.844; menos consumo local, dos dias 17 e 18, 1.000. Total: 467.844. café retirado do mercado pelo D. N. C., 5.180. Existencia: ..... 462.664; idem anno passado, 665.209 saccas.

A TERMO

1ª Bolsa

V. C. da cotação — Por 10 kilos anterior

Março, 12$150 a 12$050 — 50; Abril, 11$950 a 11$800 — 75; Maio, 11$700 a 11$575 — 25; Junho, 11$600 a 11$500; Julho, réis 11$600 a 11$500 mais 25; Agosto, 11$520 a 11$400, mais 25.

Vendas: 3.000.

Estado do mercado: calmo.

2ª Bolsa

V. C. da cotação — Por 10 kilos anterior

Março, 12$025 a 12$000 — 100; Abril, 12$[illegible] a 11$900 mais 20; Maio, 11$775 a 11$650 mais 50; Junho, 11$650 a 11$550 mais 50; Julho, 11$650 a 11$600 mais 120 Agosto, 11$700 a 11$450 mais 50

Vendas: 500 saccas.

Estado do mercado: estavel.

MERCADO DE SANTOS

ENTRADAS:

Desde o 1º do mez 41.086; Do 1º de julho, 6.032.427; Idem, anno passado, 9.008.027.

EMBARQUES:

Desde o 1º do mez 295.445; De 1º de julho, 6.606.323.

EXISTENCIA

Idem anno passado, 2.081.333; Preço typo 4: 16$900 e com o mercado: calmo.

MERCADO DE VICTORIA

ENTRADAS:

Entradas: 5.573; Desde o 1º do mez, 78.312; Do 1º de julho, 1.004.434.

Embarques: 31.035; Desde o 1º do mez, 71.407; Do 1º de Julho, 1.075.182.

Existencia: 143.676; Idem, anno passado 207.862; Preço: typo 7/8: 11$300; Mercado: calmo.

ASSUCAR

Regulou hontem, o mercado de assucar disponivel, firme e inalterado apenas o mascavos accusou uma baixa de 1$000 por typo.

Os negocios realizados foram regulares e o mercado fechou em attitude pouco promettedora

MOVIMENTO ESTATISTICO

Entradas: Não houve: Saidas 3.040; Existencia: 72.455.

COTAÇÕES POR 60 KILOS

Branco crystal de 50$500 a 51$000; Branco crystal de Sergipe, 49$000 a 49$500; Demeraras, 47$500 e 48$000; Mascavo, 41$000 a 42$000.

ALGODÃO

O mercado dessa fibra textil, funccionou hontem, firme e sem alteração, em suas cotações.

Os negocios levados a effeito, entre os interessados, na compra e venda do producto em rama, foram regulares e o mercado fechou bem impressionado.

MOVIMENTO ESTATISTICO

Entradas, 2.542: Saidas: 801 e existencia: 7.358.

COTAÇÕES POR 10 KILOS

Fibra Longa — Typo Seridó

Typo 3, 54$000 a 55$000; Typo 4, 53$000 a 54$000.

Fibra média — Typo Sertões:

Typo, 3 52$000 a 53$000; Typo 5, 49$500 a 50$500.

Ceará:

Typo 3, Nominal e Typo 5: 48$000 a 49$000.

Fibra curta — Mattas:

Typo 3: Nominal e Typo 5: 44$000 a 45$000.

Fibra curta — Paulistas:

Typo 3, 47$000 e Typo 5: 45$.

CEREAES

Artigos:	Preços Minimo	Maximo
	60 kilos	
Arroz:		
Agulha Amarellão	65$000	67$000
Agulha esp. (brilhado)	65$000	67$000
Agulha de 1ª (brilhado)	56$000	58$000
Agulha especial	62$000	64$000
Agulha de 1ª	56$000	58$000
Dito de 2ª	46$000	48$000
Dito de 3ª	38$000	44$000
Japonez especial	48$000	50$000
Dito de 1ª	46$000	48$000
Dito de 2ª	43$000	44$000
Dito de 3ª	36$000	40$000
Sanga	Nominal	
		Kilo
Alfafa		
Nacional ou estrangeira	$380	$400
		25 kilos
Amendoim:		
Em casca	17$000	19$000
		Cento
Alhos		
Nacionaes	3$000	5$000
Estrangeiros	8$000	9$000
		Kilo
Alpista:		
Nacional	$950	1$00$
Estrangeiro	—	—
		58 kilos
Bacalhau:		
Especial	230$000	250$000
Superior	215$000	225$000
Escamudo	160$000	165$000
		Caixa
Banha		
De P. Alegre	160$000	170$000
De Laguna	158$000	160$000
De Itajahy	160$000	170$000
		Kilo
Batatas:		
Do interior	$600	$800
Do Sul	$650	$700
Estrangeiras	—	—
		Caixa
Cebolas:		
Nacionaes	30$000	35$000
Ervilhas, kilo	2$800	3$000
		Por 50 kilos
Farinha		
De mandioca especial	18$000	18$500
Fina	16$000	16$500
Entre fina	13$500	14$000
Grossa	12$500	13$000
		60 kilos
Feijão:		
Preto especial	25$000	27$000
Bom	17$000	19$000
Branco graudo e meudo	28$000	36$000
Enxofre	34$000	35$000
Manteiga	54$000	56$000
Mulatinho, novo	38$000	40$000
Fradinho nacional	34$000	36$000
Grão de Bico kilo	2$600	2$700
		60 kilos
Lentilhas	40$000	42$000
		Uma
Lingua:		
Defumadas	2$200	3$50$
		Kilo
Lombo:		
De porco, salg. (mineiro)	1$900	2$100
Dito do sul	1$500	1$700
Herva Matte	$600	$700
Manteiga:		
Do interior	4$300	4$800
Do sul	4$200	4$500
		Por 60 kilos
Milho:		
Caotete vermelho	14$000	14$500
Dito amarello	13$000	13$500
Dito Mesclado	12$000	12$500
		Kilo
Polvilho:		
Do norte	$500	$600
Do sul	$350	$400
Tapioca	$450	$600
Toucinho:		
Mineiro	2$000	2$100
Paulista	2$300	2$400
Fumeiro	2$400	2$500
Xarque:		
Manta puras:		Kilo
Nacional	2$000	210$000
Patos e mantas:		
Mineiro	1$700	1$800
Do sul	1$800	1$900
		Por 20 kilos
Fubá Mimoso	11$500	12$000
Extra-fino	20$000	22$000

Movimento Maritimo

VAPORES ESPERADOS

DA EUROPA

Hamburgo e esc., "Raul Soares" .. 19
Trieste e esc. "Belvedere" .. 20
Hamburgo e esc., "General San Martin" .. 21
Idem, "Cap Arcona" .. 21
Marselha e esc., "Alsina" .. 23
Antuerpia e esc., "Dondonier" .. 23
Havre e esc., "Aurigny" .. 24
Hamburgo e esc., "Monte Olivia" .. 27

DOS ESTADOS UNIDOS

Philadelphia e esc., "Culberson" .. 19
Nova York e esc., "Southern Prince" .. 22
Nova Orleans e esc., "Aracaju" .. 27
Nova York e esc., "Parnahyba" .. 27
Nova York e esc., "Wester World" .. 29

DO RIO DA PRATA

Rio da Prata, e escala "Oceania" .. 20
Idem, "Florida" .. 20
Idem, "Belvedere" .. 20
Idem, "Western Prince" .. 21
Idem, "Madrid" .. 21
Idem, "Equator" .. 21
Idem, "Macedonier" .. 22
Idem, "La Plata Maru" .. 23
Idem, "P. Giovanna" .. 24
Idem, "Almanzora" .. 24
Idem, "Alcyone" .. 25
Idem, "Lima" .. 25
Idem, "H. Patriot" .. 26
Idem, "Cap. Norte" .. 27
Idem, "American Legion" .. 28
Idem, "Waterland" .. 30
Idem, "Augustus" .. 30
Idem "Cap Arcona" .. 30

DE CABOTAGEM

Laguna e esc., "Carl Hoepcke" .. 20
Porto Alegre e esc., "Taquy" .. 20
Idem, "Mantiqueira" .. 21
Idem, "Commandante Alcidio" .. 21
Recife e esc., "Cubatão" .. 22
Belém e esc., "Manáos" .. 23
Porto Alegre e esc., "Aratimbó" .. 26
Recife e esc., "Itapuca" .. 27
Laguna e esc., "Anna" .. 28
Porto Alegre e esc., "Commandante Castilho" .. 29
Idem e esc., "Itatinga" .. 29

VAPORES A SAIR

PARA A EUROPA

Trieste e esc., "Oceania" .. 20
Hamburgo e esc., "Almirante Alexandrino" .. 20
Trieste e esc., "Belvedere" .. 20
Idem, "Madrid" .. 21
Finlandia e esc., "Equator" .. 23
Antuerpia e esc., "Macedonier" .. 23
Genova e esc., "P. Giovanna" .. 24
Southampton e esc., "Almanzora" .. 24
Hamburgo e esc., "Alcyone" .. 25
Stockholmo e esc., "Lima" .. 25
Londres e esc., "H. Patriot" .. 26
Hamburgo e esc., "Cap. Norte" .. 27
Amsterdam e esc., "Waterland" .. 28
Hamburgo e esc., "Cap. Arcona" .. 30
Genova e esc., "Augustus" .. 30
Amsterdam e esc., "Amsterdan" .. 30
Havre e esc., "Lipari" .. 31

PARA OS ESTADOS UNIDOS

Baltimore e esc., "West Calumb" .. 20
Nova York. e esc., "Wester Prince" .. 21
Nova Orleans e esc., "La Plata Maru" .. 23
Idem, "Delnorte" .. 23
Boston e esc., "Algic" .. 24
Nova York e esc., "American Legion" .. 28
Nova Orleans e esc., "Jaboatão" .. 29
Nova Orleans e esc., "Bibbeco" .. 30

PARA O RIO DA PRATA

Rio da Prata e esc., "Belvedere" .. 20
Idem, "Cap Arcona" .. 21
Idem, "General San Martin" .. 21
Idem "Southern Prince" .. 22
Idem, "Alsina" .. 23
Idem "Londonier" .. 23
Idem, "Alsina" .. 23
Idem "Monte Olivia" .. 27
Idem, Western World" .. 29

PARA CABOTAGEM

Porto Alegre e esc., "Maceió" .. 20
Caravellas e esc., "Alice" .. 20
São Francisco e esc., "Laguna" .. 20
Porto Alegre e esc., "Campinas" .. 20
Antonina e esc., "Commandante Castilho" .. 20
Belém, e esc., "Itanagé" .. 20
Porto Alegre e esc., "Comte. Ripper" .. 21
Recife e esc., "Araraquara" .. 21
Porto Alegre e esc., "Itaquatiá" .. 21
Belém e esc., "Poconé" .. 22
Amarração e esc., "Taguy" .. 22
Recife e esc., "Mantiqueira" .. 22
Laguna e esc., "Carl. Hoepcke" .. 24
Amarração, e esc., "Campeiro" .. 25
P. Alegre e esc., "Itaquera" .. 25
Idem "Cubatão" .. 25
Cabedello e esc., "Aratimbó" .. 26
Porto Alegre e esc., "Itapuca" .. 28
Belém e esc., "Com. Castilho" .. 30
S. Matheus esc., "Celeste" .. 30
Penedo e esc., "Itatinga" .. 31

Na Policia Central

DELEGACIA DE DIA

Está hoje, de dia, o 2º delegado auxiliar, dr. Frota de Aguiar.

LICENÇAS

Foram concedidas as seguintes licenças:

Dois mezes, em prorogação, ao segundo escripturario da D. G. C. E., da Policia Civil do Districto Federal, Eloy Peres Figueroa; seis mezes, ao guarda civil de 2ª classe da Policia do Districto Federal, Francisco Miguel; um mez, em prorogação, ao guarda de 2ª classe da Inspectoria do Trafego da Policia Civil do Districto Federal, Antonio Martins dos Reis; quatro mezes, ao guarda da C. C. D. R., Anisio dos Santos Calazans.

Por outra da mesma data, foram concedidos dois mezes de licença, sem vencimentos, para tratar de negocios de seu interesse, ao guarda-civil de segunda classe da Policia do Districto Federal, Octavio Santanelli.

APOSENTADORIA

Foi aposentado, com os vencimentos a que tiver direito, o 1º fiscal da Guarda Civil da Policia do Districto Federal, Manoel José de Mesquita.

Foi declarado em disponibilidade, com os vencimentos a que tiver direito, o guarda de 1ª classe da Inspectoria do Trafego goda Policia Civil do Districto Federal, Ignacio Renovato Gomes, exonerado por decreto de 15 de junho de 1934.

Doenças do coração e dos Vasos

DIAGNOSTICO ELECTRO-CARDIOGAPHICO

Dr. Olyntho de Castro

ASSISTENTE DE CLINICA MEDICA DA UNIVERSIDADE.

Diplomado pela Clinica do Prof. Vasquez de Paris. Consultorio . 7 Setembro 94. 4º andar — segundas quartas e sextas ás 3 horas. Phone: 22-4965.

Residencia: — 480 Laranjeiras — 25-3822.

Apolices Mineiras de Consolidação:

APRENDA A ECONOMISAR, adquirindo com 20$000 uma APOLICE de 200$000 com juros annuaes de 5 °|° e sorteios semestraes sendo o premio maior em junho de 500:000$000 e em dezembro 1.000:000$, num total respectivamente de 720:000$000 e 1.280:000$000 além de milhares de amortização ao par, durante 40 ANNOS.

NAS SORTES — bilhete branco capital perdido.

NAS APOLICES NÃO PREMIADAS — CAPITAL ECONOMIZADO E JUROS ACCUMULADOS.

Dirijam-se á C. I. T. A. Ltda. — Rua Candelaria — Esquina de S. Pedro — Junto á Igreja

Aos que adquirirem ou virem adquirir Apolices de Consolidação da Divida Interna de Minas Geraes, em nossa organização C. I. T. A pelo systema acima terão direito a uma Apolice integralizada, uma vez que os 4 ULTIMOS ALGARISMOS do numero da Apolice coincidam com os 4 U. A. do primeiro premio da primeira LOTERIA FEDERAL dos mezes de Março — Abril — Maio corrente. A reclamação deverá ser feita em nosso escriptorio com a apresentação da cautela com o numero da Apolice, dentro de 10 dias após a extracção.

SIGAM ESTE CONSELHO SE QUEREM TER DENTES CLAROS E BRILHANTES

Usem o creme dental que remove as manchas

TSH

Agora, todos que têm dentes amarellados, de aspecto desagradavel e que lhes causam vergonha ao sorrir, podem tornal-os alves, brilhantes e attrahentes com o Kolynos.

O resultado é immediato. Ao usarem o Kolynos na escova secca, logo na primeira vez notarão como é importante o uso de um creme dental antiseptico que de facto destroe os germens causadores da carie. Seus dentes tomarão novo brilho e em pouco tempo estarão claros como nunca poderiam pensar. Certifiquem-se de que o Kolynos é muito mais efficaz.

Comecem a usal-o hoje! *É o mais economico—Um centimetro numa escova sêcca é o bastante.*

KOLYNOS

CREME DENTAL

Nos Correios e Telegraphos

O director geral dos Correios e Telegraphos, assignou os seguintes actos:

Determinando que passem a servir á disposição da Delegação do Tribunal de Contas, junto ao Departamento dos Correios e Telegraphos, para os serviços auxiliares desse orgão, de fiscalização, criado em sessão do referido tribunal, de 27 de fevereiro ultimo, os seguintes funccionarios: auxiliar de 2ª classe da Directoria Geral, Adalberto Damasceno d'Alverga; auxiliar de 2ª classe da Directoria Regional do Districto Federal, Manoel Felicio dos Santos; continuo da Directoria Regional do Districto Federal, Arlindo Fernandes de Carvalho. (port. 489, 16-3-33).

Dispensando, a pedido, José Mario da Conceição, do cargo de inspector de 3ª classe, em commissão. Determinando passe a servir, até ulterior deliberação, na Directoria Technica de Correios, o almoxarife da Directoria Regional do Rio Grande do Sul, Heitor Leyraud. Tornando de nenhum effeito a portaria numero 386, de 28 de fevereiro findo, na parte referente aos funccionarios Raymundo Bona Filho, 2º official da Directoria Regional do Maranhão; Joel Vieira de Souza e Antonio Medeiros Barboza, auxiliares de 1ª classe da Directoria Regional de Santa Catharina, por haverem os mesmos requerido cancellamento de matricula nos Cursos de Aperfeiçoamento e Normal da Escola de Aperfeiçoamento, nos quaes se achavam inscriptos, allegando motivos que justificam sua desistencia; e na parte relativa ao telegraphista de 4ª classe, Edison Campos Brandão, em virtude do seu fallecimento a 28 de fevereiro citado, conforme communicação da Directoria Regional de Minas Geraes. Transferindo o praticante diplomado, João Baptista de Faria Marcondes, de agente postal telegraphica de Sacramento, para egual cargo em Conquista, na Directoria Regional de Uberaba, sem onus para o Departamento, e o diarista Antonio de Azevedo, de encarregado do trafego telegrapico de Conquista, para exercer as mesmas funcções em Sacramento; e designar a agente de Sacramento — Esther de Castro Netto para, em caracter provisorio, servir como agente postal telegraphica da mesma agencia, com funcções de thesoureira.

FERIDAS? ESPINHAS?

ELIXIR de NOGUEIRA

O director dos Correios e Telegraphos pede parcimonia nos gastos

O director geral dos Correios expediu o seguinte telegramma circular:

Recommendo-vos que as despesas dessa DR á conta da subconsignação numero 6 sejam effectuadas rigorosamente dentro do respectivo credito distribuido, attendidas de preferencia as inadiaveis necessidades do serviço. Deveis providenciar de modo a não ser excedida em hypothese alguma aquella dotação, porquanto esta Directoria Geral não poderá conceder no corrente exercicio qualquer reforço de credito, seja na consignação pessoal, seja na material.

RHEUMATHISMO?

ELIXIR de NOGUEIRA

Appreensões de furtos e roubos

Por investigadores da D. G. I. e D. E. S. P. S. foram effectuadas as seguintes appreensões: uma, no valor de 250$, do furto de que foi victima Vicente Monteiro Branco, á rua Marechal Cantuaria numero 100; uma, no valor de 150$, de que foi victima Corrêa Dale, á rua S. José, n. 16; uma, no valor de 300$, de que foi victima, d. Arlette Ferreira Nunes, á rua do Lavradio, n. 61; uma, no valor de 150$, de que foi victima Aurelio Alves Martins, á rua Senador Pompeu, numero 525; uma no valor de 10:000$000, do furto de que foi victima, o tenente coronel Alvaro J. Amarante, á rua 24 de Maio, numero 185.

Dr. Oswaldo Barbosa

PROF. DE CLINICA MEDICA DA FACULDADE DE MEDICINA DO PARA'

Doenças do figado estomago, pulmões e coração. Installações completas de electricidade medica raio X alta frequencia banhos hydro-electricos e de luz raios ultra vermelhos e ultra violetas

EXAMES DE LABORATORIO.

CONSULTORIO: 7 de Setembro, 135, 3º andar — 22-0695. RESIDENCIA: — Rua Paulino Fernandes 82—Botafogo 26-2231.

QUER GANHAR SEMPRE NA LOTERIA?

A ASTROLOGIA offerece-lhe hoje a RIQUEZA. Aproveite-a sem demora e conseguirá FORTUNA e FELICIDADE. Orientando-me pela data de nascimento de cada pessoa, descobrirei o modo seguro que com minha experiencia todos podem ganhar na loteria sem perder uma só vez. Mande seu endereço e 600 réis em sellos, para enviar-lhe GRATIS "O SEGREDO DA FORTUNA". Milhares de attestados provam as minhas palavras. — Meu endereço Prof. PAKCHANG TONG

Gral. Mitre 2241 - Rosario (S. Fé) - (Rep. Argentina)

GONORRHE'A

Cura radical e rapida no homem e na mulher, aguda ou chronica por mais antiga, com injecções hypodermicas inoffensivas sem reacção de especie alguma. Tratamento da prostatite, orchite, impotencia, (em moço) estreitamento. Corrimento regra dolorosa, escassa ou demasiada, inflammações do utero e ovario, esterilidade.

DR. JORGE A. FRANCO — Chefe de Laboratorio do Instituto Oswaldo Cruz. — 67, Assembléa, de 3 ás 6. — Telephone 22-3112

Pela Moralização da Policia

Foi Proposta ao Chefe do Governo Pelo Sr. Filinto Muller a Demissão do Chefe e do Sub-Chefe da Secção de Roubos e Furtos da D. G. I.

Capitão Felinto Muller

Os jornaes têm noticiado nestes ultimos dias o encerramento do inquerito administrativo instaurado no cartorio da Delegacia Especial da D. G. I. para apurar graves accusações levantadas contra o chefe, sub-chefe e um investigador da Secção de Roubos e Furtos.

Nos autos do volumoso processo relatado pelo delegado Martins Alonso, está exuberantemente explicada a acção dos ladrões arrombadores Eduardo Sumatra, vulgo "Renée"; Paulo Gustave Bufor, vulgo "Paulo Francez"; Alberto Rodrigues da Silva e Germano Rodrigues, os quaes organizados em quadrilha levaram a effeito varios assaltos e arrombamentos de cofres em estabelecimentos commerciaes de nossa praça, tal como aconteceu na Companhia Texas, na Standard Oil, na Agencia da Caixa Economica do Largo da Carioca, na Agencia de Cascadura e por fim no "Bar Carioca", no Largo do mesmo nome. E tal como confessaram os proprios arrombadores, taes assaltos foram praticados com a cumplicidade dos policiaes acima referidos.

De sorte que, estudado bem o caso constante do relatorio do delegado Martins Alonso, o capitão Filinto Muller, chefe de policia, forneceu, hoje, á publicidade a seguinte nota:

"Do estudo meticulosissimo dos autos do inquerito administrativo a que responderam os funccionarios desta Repartição, Pedro Valladão, Francisco de Oliveira Imbuzeiro, Manoel Lopes Pereira — já demittido —, Gastão da Costa Lima e Francisco do Nascimento, resulta, com nitidez, a culpabilidade dos quatro primeiros accusados, emquanto, que, contra os outros, nada ficou apurado. A' mesma conclusão chegou o relatorio do delegado que presidiu o inquerito. Assim é que, a Valladão, Imbuzeiro e Manoel Lopes Pereira, é attribuido o delicto culposo de falta de exacção no cumprimento dos seus deveres (art. 210 da C. L. P.) e a Gastão Barbosa, decididamente habitual no exercicio das funcções que lhe são affectas, pratica de jogos prohibidos e incontinencia por embriaguez (art. 238 da C. L. P.). Entretanto, ficou exuberantemente provada a responsabilidade de Imbuzeiro no desapparecimento de dois brilhantes de uma pulseira que estava sob sua guarda e depois de apprehendida, como furto, na casa de um negociante (declarações de Hugo Briel e Ulysses Pontes). Em tal caso, este accusado — Imbuzeiro — estará tambem incurso na sancção do artigo 232 da C. L. P.

Consta igualmente, dos autos o desapparecimento de joias, no valor de um conto e oitocentos mil réis, da secção de Roubos e Furtos e que haviam sido anteriormente apprehendidos, por aquella secção, de um gatuno que as havia furtado á d. Celina de Souza Aguiar. Esta senhora, por varias vezes, reclamou suas joias na referida secção, e, como nunca fosse attendida, requereu á Chefia de Policia abertura de inquerito. Despachada a petição para a D. G. I., foi encaminhada á Secção de Roubos e Furtos que nem siquer a informou, encerrando-a em uma gaveta de onde foi retirada, agora, pela commissão de Correição. Verifica-se, assim, que a Secção de Roubos e Furtos não tinha interesse em apurar o destino dado ás referidas joias, de vez, que as mesmas desappareceram do seu proprio recinto e lá se encontraria o responsavel, o criminoso. O Chefe da Secção de Roubos e Furtos, Valladão, seria o maior interessado em apurar irregularidades attribuidas á sua repartição, para que não pairasse a menor sombra de duvida sobre a honestidade sua e de seus auxiliares. Assim não tendo procedido, e, pelo contrario, mantendo, sem providencias, uma petição despachada pelo chefe de policia a qual interessava á sua propria idoneidade moral, o chefe da Secção de Roubos e Furtos commetteu grave delicto funccional. O delegado dr. Annibal Martins Alonso junta aos presentes autos, a fls., a petição sonegada, alludindo á gravidade do facto e é de opinião que seja o mesmo apurado em auto apartado. Pelo que acima ficou exposto e pelo que consta dos autos e do relatorio do dr. delegado encarregado de presidir o presente inquerito e considerando terem ficado apurados factos que se passavam na Secção de Roubos e Furtos, comprometedores do bom nome desta Repartição e que lançavam a suspeita no espirito publico sobre a honestidade dos funccionarios da Policia, determino: I) que se proponham as demissões dos funccionarios Pedro Valladão e Francisco de Oliveira Imbuzeiro, respectivamente chefe e sub-chefe da Secção de Roubos e Furtos.

II) Que se lavre portaria de exoneração do investigador Gastão Gonçalves Barbosa.

III) Que se desentranhe dos autos a petição de fls. de d. Carolina de Souza Aguiar para que sirva de base á abertura de novo inquerito para ser processado pelo delegado dr. Annibal Martins Alonso.

A seguir remettam-se os presentes autos a Juizo competente, para fins de direito.

Rio de Janeiro, 2 de março de 1935. — (a.) Filinto Muller, chefe de policia."

A abertura, hoje, do Casino Atlantico

UM JANTAR OFFERECIDO AOS JORNALISTAS PELA EMPRESA

O Casino Balneario Atlantico abre-se, hoje, iniciando sua actuação de elegancia e alegria na vida social da cidade. Ultimadas suas primorosas installações, que o tornam um verdadeiro monumento de arte e belleza moderna, o Atlantico realcará suas noites com a presença de um grupo de "girls", as "Jack Pomeroy", cujos ultimos exitos nos aristocraticos "night-clubs" de Nova York foram particularmente brilhantes e ruidosos.

Antes da abertura, porém, o Atlantico vae offerecer aos jornalistas cariocas, um jantar de cordialidade no proprio edificio do Casino, havendo para essa reunião, convites especiaes. Será assim mais uma opportunidade para que os jornalistas da cidade tenham uma visão definitiva da imponencia e gosto com que foi installado o Atlantico, que figura, agora, como um dos grandiosos monumentos da paizagem urbana do Rio.

O sr. Herbert Moses, presidente da Associação Brasileira de Imprensa, erguerá o brinde de honra, respondendo o sr. Rocha Pinto, presidente da empresa e em nome desta.

Uma reunião de ministros dos Estados Balkanicos

TAMBEM A QUESTÃO DO PACTO LOCARNO ORIENTAL SERA' OBJECTO DE DISCUSSÕES

KOWNO, 19 (A. B.) — Segundo informações colhidas em fontes dignas de fé, a proxima reunião da conferencia dos ministros das Relações Exteriores dos tres Estados Balticos, se realizará nesta capital, a 4 de maio proximo.

Na ordem do dia dessa conferencia figurará tambem a questão do Pacto de Locarno Oriental, proposto pela França.

THEATRO RECREIO

SEXTA-FEIRA — Definitivamente — A's 20 e 22 horas

Primeiras representações da revista de grande actualidade

"EVA QUERIDA"

2 actos e 28 quadros, original de FREIRE JUNIOR e MIGUEL SANTOS

ESTRE'A da popular actriz brasileira

ALDA GARRIDO

Quadros engraçadissimos — Lindos Bailados por EVA TODOR e DECIO STUART — Optima interpretação por ITALA FERREIRA e ZAIRA CAVALCANTI

"EVA QUERIDA!"

será o grande acontecimento artistico do dia!

Diario Sportivo

TURF

TURF ARGENTINO

Choco venceu o Classico Guillermo Kemmis

Disputou-se no domingo em Palermo, o primeiro classico para productos masculinos, da nova geração. Como já salientamos, as figuras tidas até então como mais representativas do sexo, eram Choco e Vocinglero, que em suas respectivas estréas haviam demonstrado qualidades acima do commum. Choco se impuzera a Hister Giufe, por quasi dois corpos, no melhor tempo, marcado, este anno, pelos productos para 900 metros. Emquanto isto Vocinglero, com uma partida desfavoravel, levára a melhor sobre um lote de excellentes "potrillos".

Este filho de Parlanchin não é, todavia, mencionado nos despachos telegraphicos que transmittem o desfecho do primeiro classico, para productos. Informam estes que foi Choco o vencedor, sendo de tres corpos a differença do primeiro para o segundo. Como se vê, o filho de Mi Amigo cumpriu uma "performance" que o accusa ainda melhor do que se suppunha. Ingressar na esphera classica logo com uma performance daquelle jacz é mostrar-se singularmente talhado para disputar o posto maximo da geração.

Choco que descende de Mi Amigo (Saint Wolf e Melancolia) e Clonarvon "Grosvenor e Kadina), é, portanto, irmão proprio de Camilito, um dos vultos mais destacados da ante-passada geração.

Azar, o segundo collocado é por Warminster e La Suerte. Este neto de Louvois não se iniciou bem, pois estréando juntamente com Choco — aliás com as honras de favorito — pouco ou nunca esteve na carreira, terminando "rezagado". Seu segundo posto, no Classico Guilhermo Kemmis, mostra que não andaram muito mal, os que o fizeram favorito na opportunidade anterior.

—

Na mesma reunião a que serviu de base o Classico Guillermo Kemmis, Helium, segundo o "cable", foi o vencedor de uma das carreiras communs do programma.

Numa prova ganha recentemente por Kachador, o filho de Hunter's Moon, tivera uma actuação nulla, que o fez perder grande parte do prestigio adquirido em 1934, quando entre muitas outras "performances" secundára até Silfo no Derby Argentino.

O successo de domingo rehabilita, em parte, o neto de Hurry On. Hijoelmar, que o escoltou, vinha desempenhando, ultimamente brilhante campanha, e não faz muito tempo, triumphára folgadamente sobre Adicto, Sapino, etc.

Algarve não confirmou sua inscripção !

O "crack" Algarve, que ha poucos dias laureou-se no Grande Premio "14 de Março", disputado em São Paulo, havia sido inscripto no Grande Premio "Estado do Paraná", a ser corrido no proximo dia 21 de abril, no Estado do Paraná.

Noticias oriundas desse Estado sulino trazem a lista dos animaes que confirmaram suas inscripções naquella importante prova classica paranaense e nella não figura o nome do filho de Liniers e La China.

O Stud Constantino Pinto Coelho será representado nesse classico apenas pelo cavallo Xamate.

O Grande Premio "Estado do Paraná"

Conforme tem sido annunciado, o Jockey Club do Paraná realizara, em 21 de abril proximo, a sua maior prova classica, denominada "Grande Premio Estado do Paraná".

Confirmaram suas inscripções nessa prova, que será disputada na distancia de 2.500 metros e com o premio maximo de réis: 10:000$000, os seguintes animaes:

Garibaldi 57 kilos; Wanderer 56; Canto Real 55; Atuba 55; Tarzan 54; Xamate 54; Guará 54; Luar 53; Batel 52; Yule 51; Harpagon 51; Dominóes 51; Balada 49; Alva 47; Jarixe 47; Ivany 46 e Zamba 40.

Com esse classico será extraido o sweepstake paranaense.

O Serviço de Remonta do Exercito continua comprando

O Serviço de Remonta do Exercito acaba de adquirir o cavallo Yves.

O ex-Cairelito foi transferido das cocheiras do treinador José Lourenço para as do compositor Marcello Coutinho.

Devem chegar dois potros paranaenses

Procedentes do Paraná devem chegar á nossa capital, dentro de poucos dias, os potros Frageolet e Amambahy, filhos de Peter Pan e de criação do Estado do Paraná.

Esses potros, que pertencem ao sr. A. Plaisant, vêm acompanhados do jockey A. de Andrade, que já actuou em nossas pistas.

Um garanhão de optimas correntes de sangue

Chegaram a bom termo as negociações entaboladas na Inglaterra pelo importador Walter Noble para a acquisição do cavallo Gay Ensign.

O filho de Gainsborough e Armorial Ensign, que se destina ao Serviço de Remonta do Exercito, deverá ser embarcado dentro de breves dias para o nosso paiz.

Doenças ano-rectaes

Dr. Lauro Borges

Tratamento das hemorrhoidas sem operações e sem dôr

RODRIGO SILVA, 14-3.°

2-1250

Exoneração de official

Foi exonerado das funcções de commandante da Cia. Extranumeraria da Escola de Aviação Militar, o capitão Archimedes Lopes de Araujo Doria, sendo nomeado para substituil-o o official de egual posto, Salvador de Souza Lima.

AUTOMOVEL POR TERRENO

Troca-se um automovel de alta classe em excellente estado de conservação, por um terreno mesmo de valor superior desde que se facilite o pagamento.

Cartas a este jornal para B. C. T. P.

Autos & Estradas

A' MARGEM DO PROXIMO "KILOMETRO LANÇADO"

O Automovel Club do Brasil, segundo informes que nos tem chegado, levará a effeito no proximo dia 31, a sua primeira corrida do anno — "Kilometro Lançado".

Comparando-se esta prova com a que se realizou o anno passado, conclue-se que no dia 31 á noite, salvo possiveis reformas o Automovel Club chegará a um resultado — obtivemos mais uma lição proveitosa.

Sem desmerecer pessoalmente, nos indicados para as diversas Commissões, ficamos surpresos. Indagamos mesmo, se taes Juizes irão julgar de accôrdo com as normas automobilisticas, se pelo partidarismo, (dictado por informes graciosos), ou se o seu "veredictum" terá por base a asserção de um ou dois membros das Commissões.

Esses reparos se nos afiguram momentaneos por que, segundo convite feito e aceito, um dos membros da Commissão Julgadora, a despeito de possuir um automovel, tem a seu serviço um profissional do volante

Incontestavelmente, reconhecendo um certo prestigio, nessa pessôa que desfruta conceito em nossos meios politicos, achamos que a decisão desse arbitro não será de sã consciencia, mas unica e exclusivamente, ordenada pelos informes que lhe derem.

Sabemos que o fito do Automovel Club, ao fazer semelhante escolha, foi um — emprestar um maior prestigio ao seu emprehendimento, achando diminuto o que possue com seu titulo de filiado á A. I. A. C. R. ou talvez, uma deferencia...

De qualquer forma, porém o Automovel Club já enveredou por um caminho que nos parece errado — alijou, pelo menos até agora, de suas Commissões os mais interessados em materia automobilistica entre nossos commerciantes de automoveis, no Rio de Janeiro.

TENNIS

Os termos do officio com que o Tijuca Tennis e o Fluminense F. Club responderam á Federação Paulista

Podemos hoje, dar, na integra, os termos do documento que os clubs dissidentes enviaram á F. P. T. e ao qual não se pode negar elevação e logica, apesar de nos parecer em tanto obvios os seus itens "a" e "b", ainda que reconhecendo a necessidade de "minudenciar para opinar" a que se refere.

Eis o officio:

"Rio de Janeiro, 15 de março de 1935. — Exmo. sr. presidente da Federação Paulista de Tennis.

A directoria do Tijuca Tennis Club accusa em seu poder o presado officio dessa instituição, datado de 27 de fevereiro p. p., recebido a 8 do corrente.

Congratula-se, desde logo, com v. ex., por ter a Federação Paulista de Tennis abraçado o principio das especializações locaes e federaes, accordando na necessidade de uma Federação de Tennis, ideal que norteia todo os tennistas do Brasil, desejosos de que sobre o seu sport predilecto não se reflictam as occurrencias de outras actividades sportivas.

Entende tambem a Federação Paulista de Tennis que a Federação Brasileira de Tennis se filie á Confederação Brasileira de Desportos.

O Tijuca Tennis Club deseja examinar, com a sua sinceridade habitual, a proposta de v. ex. Antes, porém, quer que seja completada com mais ampla explanação de sua finalidade. No caso é indispensavel minudenciar para opinar.

Assim a direcção do Tijuca Tennis Culb, imbuida do melhor espirito de cordialidade, e fixando-se, neste officio, apenas aos termos da communicação de v. ex., pede-lhe a fineza dos seguintes esclarecimentos, no tocante á directriz que dictou a alludida proposta:

a) — Quaes serão as attribuições principaes da Federação Brasileira de Tennis?

b) — Aceita a Federação Brasileira, quaes as attribuições das actuaes Federações locaes perante aquella?

c) — Quaes as attribuições de que, em materia de tennis, ficará então privada a Confederação Brasileira de Desportos, ou, em outras palavras, quaes as attribuições, no que concerne ao tennis, serão transferidas da actual Confederação Brasileira de Desportos para a Federação Brasileira de Tennis?

d) — Consequentemente, com que attribuições ficará, nesse sport, a Confederação?

Claro está que não pretende o Tijuca Tennis Club que a Federação Paulista de Tennis elabore, agora, ante-projectos de estatutos, o que fôra desarrazoado. Mas por isso mesmo que está encarando com a melhor attenção, o mais alto acatamento e a maxima lealdade, a proposta mencionada exprime o pedido de que v. ex. honre a mesma directoria com uma enumeração, succinta mas cabal, de itens que tornem, logo de inicio, perfeitamente clara a suggestão paulista e expressem, nitidamente a distincção exacta, a seu ver, de poderes das federações locaes, da federação nacional especializada e da actual confederação ecclectica.

Uma vez assim esclarecida, a directoria do Tijuca Tennis Club opinará, a respeito, com desassombro, tendo em vista o progresso do tennis e os legitimos interesses de seus tennistas.

Reiteiro a v. ex. os meus protestos de elevada consideração e distincto apreço.

(as.) **Heitor Beltrão**, presidente.

De accordo com as ponderações do presente officio.

(a.) **Oscar Costa**, presidente do Fluminense Football Club."

NATAÇÃO

REALIZA-SE NO PROXIMO DIA 24 DO CORRENTE, ORGANIZADA PARA LIGA CARIOCA DE NATAÇÃO MAIS UM DOS "CERTAMES" AQUATICOS

A Direcção Technica organizou para esta reunião o seguinte programma:

1ª Prova — Homens — Principiantes — 100 metros, nado livre.

2ª Prova — Meninos — 1ª categoria — 50 metros, nado de costas — T. Infantil.

3ª Prova — Meninos — 1ª categoria — 50 metros, nado de peito — T. Infantil.

4ª Prova — Meninos — 2ª categoria — 100 metros, nado livre — T. Infantil.

5ª Prova — Meninas — 50 metros, nado de costas — Torneio Infantil.

6ª Prova — Homens — Principiantes — 100 metros, nado de peito.

7ª Prova — Homens — Novissimos — 100 metros, nado livre.

8ª Prova — Homens — Novissimos — 200 metros, nado de costas.

9ª Prova — Meninas — 50 metros, nado de peito — T. Infantil.

10ª Prova — Meninas — 50 metros, nado livre — T. Infantil.

11ª Prova — Homens — Principiantes — 100 metros, nado de costas.

12ª Prova — Homens — Novissimos — 100 metros, nado de peito.

13ª Prova — Liga de Sports da Marinha — Individual até 400 metros.

14ª Prova — Liga de Sports da Marinha — Individual até 400 metros.

15ª Prova — Meninos — 2ª categoria — 100 metros, nado de costas — T. Infantil.

16ª Prova — Meninos — 2ª categoria — 100 metros, nado de peito — T. Infantil.

17ª Prova — Meninos — 1ª categoria — 50 metros, nado livre — T. Infantil.

18ª Prova — Homens — Principiantes — 400 metros, nado livre.

19ª Prova — Homens — Novissimos — 800 metros, nado livre.

20ª Prova — Meninos Mosquitos — 50 metros, nado livre — T. Infantil.

21ª Prova — Meninos Mosquitos — 50 metros, nado de costas — T. Infantil.

22ª Prova — Meninos Mosquitos — 50 metros, nado de peito — T. Infantil.

23ª Prova — Moças — Seniors — Saltos de Trampolim: 6 saltos, sendo 3 voluntarios e 3 obrigatorios.

24ª Prova — Moças — Seniors — Saltos de Plataforma: 4 saltos obrigatorios.

25ª Prova — Meninos — 4ª categoria — Saltos de trampolim — Campeonato Infantil — 4 saltos, sendo 2 voluntarios e 2 obrigatorios.

A ELIMINATORIA

A direcção sportiva da Federação Aquatica fará realizar no proximo sabbado, ás 17 horas, as seguintes eliminatorias: principiantes: 100 metros e 400 metros livre, e 100 metros peito.

OS JUIZES

Foram escalados os seguintes juizes:

Arbitro — Mauricio Bekem.

Juiz de sahida — Irineu Ramos Gomes, Roberto Pinto da Luz e Robert Karl Schneeweiss.

Chegada e chronometrista — Domingos Sá Reis, Riston Bistar, Moacyr Mallemont Rebello, Adelino Baptista Lopes, Romeu Peçanha da Silva e João Pedro Thomaz Pereira.

Raia — Antonio Laviola, Roberto Pessoa e Carlos Nunes.

Anunciador — Murillo Carvalho.

Liga Carioca de Natação

REUNIÃO DO CONSELHO SUPREMO

De ordem do sr. presidente, são convidados os membros do Conselho Supremo da Liga Carioca de Natação para a reunião que será realizada em 26 do corrente, ás 17 horas e 30 minutos.

ORDEM DO DIA

a) — Eleição do presidente do Conselho com mandato até março, de 1936.

b) — Interesses geraes.

Secretaria da Liga Carioca de Natação, 19 de março de 1935.

Paulo Coelho Netto, secretario.

BASKET-BALL

O II Campeonato Aberto da Liga Carioca de Basket- Ball

QUARENTA E OITO CONCURRENTES INSCRIPTOS NO CERTAME

Encerrou-se, hontem, o prazo para as inscripções para o 2° Torneio Aberto, organizado pela Liga Carioca de Basket-Ball.

Nada menos de 48 concurrentes participarão do interessante certame que será iniciado na noite de sabbado.

São estes os quadros inscriptos:

Flamengo, Grajahu' (Team official, Rapido e Grupo dos Millionarios); America (team official e A. F. C.), Icarahy, Tijuca T. C. (team official e Cajuti), Boqueirão (team official, Grupo da Bola Verde, Fluminense (team official, F. F. C. e "Tricolor), S. Heloisa F. C., S. C. Mackenzie, Internacional de Regatas, Costa Lobo A. C., Villa Isabel F. C. (team official e "Villino"), Natação e Regatas, C. R. Botafogo, Victoria F. C. (do Espirito Santo), A. A. Banco do Brasil, Forte do Vigia, club Musical Recreativo Carioca, Club dos Alliados de Campo Grande, C. A. Independente, Cofermat Club, S. C. Olympico, Gaz-Rio A. C., Club Municipal, Centro Civico Leopoldinense, Encouraçado "Minas Geraes", Tender "Belmonte", Corpo de Fuzileiros Navaes, Encouraçado "São Paulo", C. R. Lage, Grupo dos Verdes, Piedade Basket Club, A. A. Caixa Economica, Casa Lavadeira, Expresso Bola Preta, A. A. Moinho Inglez, City Bank Club, Centro los Bancarios e G. E. Edison (team official e Club Monogramma).

O basket-ball brasileiro nas Olympiadas de Berlim

PROROGADO O PRAZO PARA O CONCURSO DE SUGGESTÕES

A commissão dirigente do Concurso de Suggestões para constituir fundos que permittam o comparecimento de um quadro de basket-ball brasileiro ás Olympiadas de Berlim, em virtude dos innumeros pedidos chegados, resolveu prorogar até o dia 25 o prazo do Concurso, afim de que tambem sejam attendidas as propostas vindas dos Estados.

Já se acham em poder da commissão, trinta e uma inscripções, e a lista de premios foi accrescida com a offerta de um côrte de casemira para o vencedor.

Casa do Caboclo

(THEATRO PHENIX)

HOJE ás 4 e 15, 8, e 10 horas

"PERFUME DA MATTA"

Novas Locomotivas

A "ESTRADA DE FERRO DO REICH" VAE EXPERIMENTAR MACHINAS QUE ALCANÇARÃO CERCA DE 105 KILOMETROS HORARIOS

BERLIM, 19 (A. B.) — A direcção da Rechsbahn "Estradas de Ferro do Reich" communica que já se acham promptas para ser submettidas a experiencias duas novas locomotivas, que poderão desenvolver a velocidade de 175 kilometros por hora.

Essas machinas são as primeiras de uma nova série encommendadas ás officinas allemães pelas Estradas de Ferro do Reich.

Hitler Cumprimenta o Cardeal Schute

COLONIA, 19 (A. B.) — O chanceller Hitler enviou ao cardeal Schute, arcebispo de Colonia, um longo telegramma, em termos muito cordiaes, felicitando-o pela passagem do 25° anniversario de sua ordenação.

"FICO!"--DIZ O SR. JAYME SOUTO MAYOR...

Diario Sportivo

O S. C. Brasil Embarca Hoje Para Santos

QUAL O QUADRO QUE JOGARÁ' — TRES JOGOS — UM TEAM TREINADO — NOTAS

O S. C. Brasil embarca, hoje, para Santos. E' a segunda viagem que o quadro da faixa rubra faz, num curto espaço de tempo. A primeira foi ao norte e os seus resultados foram bem apreciaveis.

O S. C. Brasil conseguiu boas victorias, fazendo, por outro lado, uma demonstração de regularidade. Em Santos, o quadro carioca disputara tres partidas. Irão quasi todos os jogadores que participaram da excursão ao norte. Com esses elementos, jogará em Santos um bom team, capaz de fazer uma figura destacada. Além disso, é preciso olhar uma circumstancia. Nessa nova excursão, o club da praia Vermelha não mandará um quadro heterogeneo, como succedeu na viagem á Bahia em que os jogadores ainda não estavam aclimados, mas um conjunto em fórma, que se submetteu a treinos.

Em Santos, deverá jogar o seguinte team: — Jaguare, Lino e Congo — Zézé, Otto e Fernando — Ripper — Reboio — Armandinho — Leonidas e Popó.

Seguirão tambem Popó e Russo, do Vasco.

Marin, o dedicado zagueiro do C. R. Flamengo

Marin Chegará Hoje

VIAJA A BORDO DO "OCEANIA" O POPULAR ZAGUEIRO RUBRO-NEGRO

Um mez exacto passou Marin longe do Rio.

A 20 de fevereiro deixou esta capital, aproveitando a licença que o Flamengo lhe concedeu. Na occasião do embarque para o Sul, declarou que voltaria dentro de 30 dias.

Cumpriu fielmente sua palavra, pois embarcou no "Oceania", que aportará á Guanabara ás primeira horas da tarde de hoje.

De posse de novas energias, Marin iniciou logo os treinos, afim de reapparecer em plena fórma, na esquadra rubro negra, ao lado de Carlos Alves.

Não Embarcará Este Mez Para a Europa!

O SR. JAYME SOTTO MAYOR ESTA' DISPOSTO A ACEITAR A PRESIDENCIA DO VASCO

Não é exacto que o sr. Jayme Sotto Mayor pretenda embarcar ainda este mez para a Europa. O illustre sportman continuará por mais algum tempo no Rio. Quanto á sua indicação para o cargo de presidente do Vasco, ella ficou assentada em conferencias de prestigiosos cruzmaltinos. O sr Jayme Sotto Mayor declarou que aceitaria, desde que isso fosse necessario para a paz da familia vascaina. Esta é a verdade, embora se tenha procurado criar um ambiente falso.

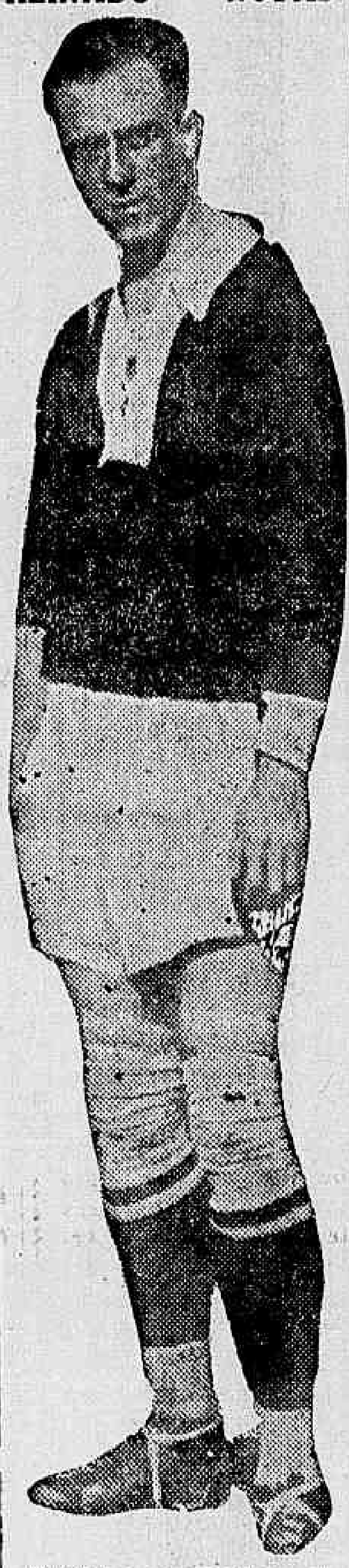

Russinho, commandante da artilharia "brasileira"

Mais um paranaense para o nosso turf

Deverá ser embarcado, em breve, no Paraná, com destino á nossa cidade, o cavallo Canto Real, já ganhador nas pistas paranaenses e de propriedade do sr. H. Valente.

Canto Real confirmou sua inscripção no Grande Premio "Estado do Paraná", a ser corrido em 21 de abril, no prado daquelle Estado sulino.

LIVRARIA ALVES
Livros collegiaes e academicos

A Federação Paulista Manifesta-se Favoravel á Especialização!

FOI NOMEADA UMA COMMISSÃO PARA ESTUDOS

A situação do sport aquatico em São Paulo é agitada. A Federação Paulista de Natação competiu, como se sabe, com a Liga de Sports da Marinha.

Sucede que á primeira é filiada á C. B. D., emquanto que a segunda pertence a uma facção contraria.

Antecipadamente, a C. B. D. se manifestára sobre a competição assentada, adeantando uma recusa formal. Mas, a despeito dessa difficuldade, a Liga de Sports da Marinha disputou importante provas com a Federação Paulista, sendo que a ultima desrespeitou assim, uma decisão da entidade maxima.

Esse facto terá, por certo, consequencias. Aliás, a Federação Paulista já resolveu precipitar os acontecimentos, concedendo um prazo á C. B. D. para resolver o caso das especializadas. Ao mesmo tempo, foi, nomeada uma commissão composta de quatro membros, para estudar a formula de especialização. Pesa, desta fórma, sobre a C. B. D. a ameaça de uma séria perda.

A representação rubro-negra, no Concurso Aquatico de domingo proximo

Está despertando grande interesse o concurso aquatico de domingo proximo, promovido pela Liga Carioca de Natação, na piscina do Fluminense F. C.

Os rubro-negros não são concurrentes ao torneio infantil. Anseiam, porém, triumphar nas provas de honra.

Os seus treinos estão confiados a Carlos White e Luiz Lima, esforçados directores technicos do Club de Regatas do Flamengo.

Russo

O Fluminense não recebeu ainda, qualquer communicáção de São Paulo

SOBRE O JOGO COM O COMBINADO SÃO BENTO - PORTUGUEZA

Até agora, o Fluminense não recebeu nenhuma informação de São Paulo, quanto ao jogo com o combinado São Bento-Portugueza que está sendo annunciado. Nem sequer, uma conversa se verificou, sobre o assumpto. Por isso mesmo, o club da rua Alvaro Chaves nada póde adeantar sobre a realização do match. Até se fixou a data, num dos noticiarios. O encontro seria sabbado, no Rio...

Sabemos que, mesmo na hypothese de se confinarem essas informações, restam poucas probabilidades de que o encontro seja effectuado, com tanta brevidade. Pelo menos, o Fluminense não deseja intervir em partidas amistosas, antes de preparar cuidadosamente seu quadro. E succede que o team não foi submettido ainda, a um unico treino de conjunto, depois do periodo de férias.

A noticia que hontem, publicámos, é inteiramente exacta. Já hontem, adeantavamos que era pouco provavel a effectuação da partida interestadual.

O Bangú Annuncia o Reinicio de Suas Actividades

A actual offensiva banguense, formada por Luizinho, Ladislau, Placido, Julinho e Vivi

Sómente agora o Bangu' voltou a pensar na organização de sua equipe.

E não é sem tempo.

A Federação Metropolitana já annuncia o seu "inicio" "initium". Quasi todos os clubs já se encontram em franca actividade.

Faltava o Bangu'. Agora entretanto, o "Leão da Rua Ferrer" tambem annuncia o reinicio de sues preparativos e já traçou um vasto programma,

Dr. AUGUSTO PAULINO FILHO
Dr. FERNANDO PAULINO
VIAS URINARIAS. Tratamento da gonorrhéa e suas complicações no homem e na mulher. Edificio Castello — Av. Nilo Peçanha, 151-9.º and. T. 22-7207 — Diariamente de 2 ás 7

Diario de Ensino e Educação

CURSO DECLINICA CIRURGICA DO PROFESSOR RAUL BAPTISTA

O professor Raul Baptista deverá iniciar o curso de Clinica Cirurgica ás 7.30 horas de sexta-feira proxima, no amphitheatro de Oto-Rhino-Laringologia do Hospital de S. Francisco de Assis.

FACULDADE DE ODONTOLOGIA

Segundo deliberação tomada pela Congregação, o periodo lectivo foi iniciado ante-hantem.

— O professor Frederico Eyer deu a sua aula inaugural hontem, ás 8 horas, no edificio da Faculdade.

— São convidados a comparecer á Secretaria da Faculdade, com a maxima urgencia, para tratar de assumpto de seu interesse, os alumnos abaixo, que cursaram o segundo anno em 1934: Jazpar Alfred Lowel Parker; Lodomiro Monteiro Duarte; David Linhares Ramos; José de Vasconcellos Linhares; Jorge Khoury; e os do 1.º anno Raul Gomes Ferreira da Costa, Nadyr da Silva Campos e Wilbert Dothart Potter.

São igualmente convidados a comparecer á Secretaria os alumnos matriculados na 1.ª série do curso odontologico no corrente anno: Geraldo Chrispim Sodré de Macedo e Celso Vivas.

Faculdade de Odontologia, durante o anno de 1935, approvados em sessão de Congregação realizada em 15 de março de 1935.

1.º anno — Physiologia — Horarios para os cursos da Faculdade de Odontologia, durante o anno de 1935, approvados em sessão de Congregação realizada em 15 de março de 1935.

2.º anno — Clinica odontologica — Terças, quintas e sabbados, de 8 ás 11 horas; Prothese — Segundas, quartas e sextas, de 8 ás 10 horas; Technica odontologica — Segundas, quartas e sextas, de 12 ás 13 horas; Metallurgia — Terças, quintas e sabbados, de 13 ás 15 horas.

3.º anno — Clinica odontologica — Segundas, quartas e sextas de 8 ás 10 horas; Ortodontia — Segundas, quartas e sextas, de 10 e 30 ás 12 horas; Therapeutica — Segundas, quartas e sextas, de 12 e 30 ás 14 horas: Prothese buco-facial — Terças, quintas e sabbados, de 8 ás 10 horas.

— A aula inaugural de Clinica, do professor Fred. Eyer, se realizará amanhã, ás 8 horas, no edificio da Faculdade, e não hoje, como foi annunciada.

ESCOLA NACIONAL DE BELLAS ARTES

Hoje igualmente serão iniciadas as seguintes provas:

13 horas — Architectura analytica e Pequenas composições de architectura;

13 horas — Resistencia dos materiaes;

14 horas — Modelo-vivo.

COLLEGIO MILITAR DO RIO DE JANEIRO

Chamada para hoje — Exames da 2.ª época.

1.º anno — Francez: — Prova escripta para os alumnos que faltaram e os candidatos ao 2.º anno, por motivo justificado. Banca. Drs.: Doria — Pimentel — Jonas.

Arithmetica: — Prova oral para os de ns.: 1322 — 1353 — 1431 — 1442 — 1451 — 1452 — 1514 — 1535 — 1541 — 1547 — 116 e para o dependente de ns.: 0089 — Banca: C. Neves — Peckolt — Velloso.

Geographia: — Prova oral para: — 78 — 109 — 129 — 174 — 176 — 266 — 335 — 336 — 484 — 936 — 648 — 1564 — e para os dependentes: — 771 — 1266 — 1336 — Banca: drs. Leopoldo — Sussekind — P. Leme

2.º anno — Francez — Prova oral para: — 5 — 12 — 18 — 28 — 930 — 1109 — 1231 — 1242 — 1406 — 1536 — 1447 — 1466 — 1472 — 1477 — 1509 — Banca: drs. Anthero — Milton — Miragaya.

Arithmetica: — Prova oral para: 1296 — 1326 — 1384 — 1429 — 1432 — 1434 — 1449 — 1462 — 1465 — 1471 — 1480 — 1481 — Banca: drs. Serra — Japir — Toscano.

Inglez: — Prova oral: — 1482 — 1483 — 1492 — 1498 — 1502 — 1504 — 1504 — 1505 — 1509 — 1515 — 1517 — 1531 — 1532 — 856 — 27 — 1401. Banca: drs. Weaver — Americo — C. Afilhado.

Portuguez: — Prova oral para: — 598 — 1503 — 1318 — 1354 — (ult. banca). Banca: drs. Alcides — Berillo — Jarbas.

3.º anno — Algebra: — Prova oral para 216 — 231 — 300 — 872 — 901 — 1022 — 1024 — 1168 — 1081 — 1160 — 1164 — e para o dependente 1191. Banca: drs. Alonso — Alec. Barreto — Godoy.

4.º anno — Portuguez — Prova oral para os de ns.: 2 — 53 — 133 — 140 — 269 — 380 — 483 — 522 — 524 — 545 — 573 — Banca Alcides — Jarbas — Berillo.

5.º anno — Historia Natural: — Prova escripta para os alumnos que faltaram a 1.ª chamada por motivo justificado. Banca: drs. Severo — Garcez — Leirayd.

Geometria: — Prova oral para os de ns.: — 47 — 76 — 117 — 740 — 886 — 916 — 962 — 970 — 987 — 1067 — 1111 — 1128 — Banca: drs.: Astovico — Muller — Quintella.

COLLEGIO MILITAR

Exames de admissão ao primeiro anno, para os seguintes candidatos — Hoje, 1ª turma, ás 8 horas:

Antonio Faustino Fragata Filho, Abilio Ferreira Caldas, Almir Bion, Alfredo Caram, Amarilio de Rhamnusia, Attila Bastos do Valle, Carlos Rodrigues Filho, Arahão Friedman, Antonio Ney Abbott de Castro Pinto, Augusto Henrique Martins Santos, Almir Barroso da Conceição, Aroldo Palm Pamplona, Ary Andrade de Araujo, Alberto Fonseca d'Avilla França e Alvaro Bueno.

Supplementares — Antonio Carlos Formiga, Aluizio Moreira Pimentel e Ayrton Carvalho Mattos.

2ª turma, ás 13 horas — Almir Duarte Carneiro, Alfredo Mello da Rocha Lima, Ailton da Silva Mesquita, Almir Saldanha Gama Faria, Achilles Alves Pinto, Berlando Pedreira Moscoso, Carlos Nathalino Carvalho e Silva, Carlos Santos Guerra Leal, Affonso Lopes Fernandes, Annibal Monteiro, Anizio Gonçalves Filho, Adizel de Carvalho, Benvindo de Paiva Netto, Bernardo Samuel Manila e Carlos Garcia.

Supplementares — Albino Gonçalves de Oliveira Filho, Alberto Soledade Nunes e Alberto Ferreira da Costa.

ESCOLA POLYTHENICA

Hoje, ás 8 horas, serão chamados para prova de Physica, todos os alumnos inscriptos.

Cursos equiparados — Até hoje, estão abertas na secção de expediente desta Escola, as listas dos cursos equiparados dos professores Ernani Cotrim, Estradas: Jorge Leal Burlamaqui, Resistencia; Gastão Bahiana, Construcção Civil: Seraphim J. Santos, Chimica Thechologica, e José Furtado Simas, Estabilidade.

Inicio de aulas — Hoje terão inicio as aulas dos diversos annos e cursos desta Escola. A's 16 horas, o professor Jeronymo Monteiro, dará uma aula inaugural na sala "Dr. Paulo de Frontin".

Eleição dos docentes livres — Amanhã, ás 17 horas, realizar-se-á a eleição do representante dos docentes livres desta Escola, junto á Congregação.

ESCOLA MILITAR

Serão chamados nos dias abaixo para os exames oraes, os seguintes candidatos:

Portuguez — Hoje, ás 8 horas e 30 minutos — Narciso Loureiro, Nelson Alves Machado, Nelson França Furtado Nelson Nunes de Carvalho, Nelson Correia Brasil, Nelson Pereira Gomes, Nelson Pereira Simas, Nelson Ramos, Nelson Leitão Nelson Teixeira, Nephetal Murray Silva, Newton Campos de Albuquerque Sá, Nerval Cardoso, Newton Cordovil da Silveira, Newton Ferreira França, Newton Lagares Silva, Newton Gonçalves da Rocha, Newton Lisboa Lemos, Newton Romaguera Belfort e Newton Villanova de Mattos Trindade.

Grammatica — Hoje, ás 9 horas — Edmundo Monteiro Rego, Ernesto Barros Biriba, Eduardo Braga Pereira da Motta, Eduardo do Congro, Edy Miró Mendes de Moraes, Elyr Cardoso dos Santos, Elsino Lopes Bragança, Elysio Saldanha Linhares, Elton de Carvalho, José Maria Figueiredo Guedes, José de Moraes Coelho, José Olympio Franco, José dos Prazeres Ferreira, José Rego Cavalcanti e José Silveira Corrêa.

Amanhã, ás 9 horas — Francisco de Paulo Accioly Filho, Francisco Fernandes Carvalho Filho, Francisco Gomes da Costa, Francisio Janone Netto, Francisco Paulo José Germano, Francisco Ruas Santos, Francisco Targino Siqueira, Gabriel D'Annunzio Agostini, Geraldo Cavalcanti de Albuquerque Cardoso, Geraldo Tavares de Mello, Geraldo Jorge Ferreira da Silva, Geraldo Magarino de Souza Leço, Geraldo Monteiro Paes Leme, Gilberto da Cunha Colonia, Gil Carlos de Cerqueira Pinto e Gil Miró Mendes de Moraes.

Depois de amanhã, ás 9 horas — Gerson de Pinna, Guilherme Ferreira Agostinho, Guilherme Luiz Guedes, Hardy Andrade Cunha, Haroldo França Arnizaut de Mattos, Heitor Onofre da Silveira, Heleno Camara de Souza, Helio Bento de Oliveira Mello, Helio Bento Magalhães Gomes, Helio Bento de Oliveira Mello, Helio Coutinho da Costa, Helio Duarte Pereira de Lemos, Helio Ferreira da Cunha, Helio Fonseca Vianna, Helio Galdino Martins e Helio de Mattos Alvarenga.

Amanhã, ás 8 horas — Raymundo Fischpan, Renato Bayão Guimarães, Renato de Paiva Rio, Renato de Souza, Renato Riedel Osorio de Pina, Roberto de Souza, Roberton Nogueira Serra, Roberto Pereira da Silva, Rolando Guimarães, Romeu Thomé da Silva, Roosevelt de Faria Couto Rosa, Rosalvo Eduardo Jansen, Rubem Cardoso de Almeida, Rubens Durval Pinheiro, Ruy Abreu, Ruy Barroso Silva, Ruy dos Santos Loureiro, Ruy Leal Campello, Salin Helon, Salvador Russo, Sebastião Souza Ferreira, Sidney Teixeira Alvares, Sidonio Dias Corrêa, Sylvio Silveira, Sidney Simões e Silva, Steno Lobo, Sylvio Ribeiro Lopes, Synval de Sant'Anna Reis Junior, Theobaldo Lourenço Branner, Theobaldo de Almeida Pupo, Thiago Torres, Thomaz Cesar Costa, Tindaro Gouvêa do Amaral, Tocary de Assis Bastos, Tude Xavier Muller, Tulio Pradal, Urias Alves Pereira e Uriel Alves Pereira.

Nota — O ponto de Mathematica será dado aos dois primeiros candidatos uma hora antes do inicio do exame e o de Portuguez e Desenho 15 minutos antes.

Previne-se que os candidatos deverão vir munidos de suas carteiras de identidade e bem assim que não haverá segunda chamada.

ESCOLA MILITAR

Serão chamados nos dias abaixo para os exames oraes os seguintes candidatos:

Amanhã — A's 8 horas — (Portuguez):

1 — Hugo Delayte; 2 — Helio Velloso Padron; 3 — Heraldo Vidal Corrêa; 4 — Ildemar Pereira de França; 5 — Maurilio Lemos de Avellar; 6 — Ney Amintas de B. Braga; 7 — Ney Felix Sampaio; 8 — Nicolau Hamir Abduch; 9 — Nilo Alves de Moraes; 10 — Nilo Gentil Pacheco Guimarães; 11 — Nilo Thomé Macedo; 12 — Nilson Goulart; 13 — Nirgenio Augusto dos Santos; 14 — Oscar da Silva Pupo; 15 — Oswaldo de Alencastro Guimarães; 16 — Oswaldo Siffert; 17 — Octacilio Assumpção de Oliveira; 18 — Octavio Renault; 19 — Octavio da Silva Ferraz e 20 — Octavio Tavares dos Santos.

Amanhã — A's 13 horas:

1 — Octavio Tosta da Silva; 2 — Odalck Caetano da Silveira; 3 — Odyr Pontes Vieira; 4 — Omar de Paula Albuquerque; 5 — Omar Diogenes de Carvalho; 6 — Orlando Mesuier; 8 — Orlando Almeida Ribeiro; 9 — Orniz Rodrigues da Cunha Lima; 10 — Oscar Raul Ruhrer; 11 — Osmar Pavan; 12 — Oswaldo de Araujo Souza e 13 — Oswaldo Braconnot Coutinho.

ESCOLA NORMAL WENCESLAU BRAZ

Hoje:

2.º anno — Geographia — Lucia de Souza, Alberto Chagas Pereira e Washington P. da Silva (ás 14 horas).

3.º anno — Historia Geral — Odette Cancellas e Maria do Carmo Pires, ás 13 horas.

Mathematica — ás 13 horas — Nazir Ribeiro Fragoso e Deuth Rezende da Rocha.

4.º anno — Mathematica — ás 13 horas — José Hyqolito de Mello, Lino Pereira da Cruz e Pedro Paulo de Souza.

Secretaria da Escola Normal de Artas e Officios Wenceslau Braz, em 18 de março de 1935.

ESCOLA PAULO DE FRONTIN

Curso nocturno

Continuam abertas as matriculas do curso de admissão, seriado a maiores de 18 annos.

Em virtude do despacho recente do sr. inspector geral do Ensino Secundario os alumnos que não conseguirem classificação, apesar de approvados, para matricula nas escolas technico-secundarias, Instituto de Educação e Collegio Pedro II, poderão fazer suas matriculas nesta Escola, até 24 do corrente.

Pedimos a attenção dos interessados para o que dispõe o item 11 do acto complementar á convenção estabelecida entre o Departamento de Educação do Districto Federal e o Syndicato dos Professores, á base do qual funccionará o curso nocturno da Escola Paulo de Frontin:

"O calculo da mensalidade dos alumnos deve ser feito na base restricta das despesas com o curso e soffrerá reducção em beneficio de todos os paes e alumnos sempre que a arrecadação ascenda a um total superior ao necessario para attender ás finalidades da instituição".

COLLEGIO PEDRO II — EXTERNATO

Chamada para hoje — 2ª época — Alumnos do collegio — Lei n. 9-A, de 12|12|934.

Observações: — A chamada será feita da seguinte forma: — para os alumnos contribuintes, pelo numero de inscripção em exame de segunda época; para os alumnos gratuitos, pelo numero de matricula.

Portuguez (escripta e oral) — ás 9 horas — sala 3 — Commissão examinadora: Antenor Nascentes, Clovis Monteiro e Ernesto Silva. Supplente: Clara Olticica.

Deverão comparecer os alumnos de ns.:
2060 — 3393 — 3396 — 4560 — 4651 — 4629 — 4639 — 4640 — 4641 — 4643 — 4644 — 4658 — 4670 — 4671 — 4679 — 4680 — 4682 — 4688 — 4689 — 4690 — 4691 — 4692 — 4693 — 4697 — 4701 — 4702 — 4706 — 4709 — 4714 — 4720 — 4730 — 4737 — 5420 — 6281 — 6286 — 6299 — e os ulumnos da segunda dependentes da 1ª serie: 4587 e 6105.

Historia da Civilização (escripta e oral) — ás 9 horas — sala 1 — Commissão examinadora: Jonathas Serrano, Roberto Accioly e Pedro do Couto. Supplente: G. de Hollanda.

Deverão comparecer os alumnos: 4578 — 4597 — 4616 — 4646 — 4658 — 4656 — 4657 — 4723 — 6251
e os alumnos da segunda dependentes da 1ª serie: 1690 e 6160.

2ª serie:

Sciencias phisicas e naturaes (escripta e oral) — ás 9 horas — sala 7 — Commissão examinadora: Ernesto Paiva Marreca, Arlindo Fróes e João Gerardo de Lamare S. Paulo. Supplente: Nilda Bethlem.

Deverão comparecer os alumnos:
4567 — 4612 — 4614 — 4620 — 4621 — 4622 — 4638 — 4669 — 4711 — 5432 — 6125 — 6120 — 6127 — 6145 — 6150 — 6181 — 6341

Francez (escripta e oral) — ás 9 horas — sala 33 — Commissão examinadora: Cyro Farina, Annibal Costa e Gilda de Carvalho. Supplente: Silvia Falletti.

Deverão comparecer os alumnos:
2 — 21 — 61 — 546 — 963 — 1625 — 4564 — 4576 — 4588 — 4623 — 4626 — 4636 — 4659 — 4675 — 4750 — 6102 — 6108 — 6112 — 6113 — 6118 — 6121 — 6141 — 6171 — 6172 — 6208.

3ª serie:

Francez (escripta e oral) — ás 9 horas — sala 11 — Commissão examinadora: Madeleine Manuel, Aimée Ruch e Maria Velloso. — Supplente: Felicidade P. Ferreira.

Deverão comparecer os alumnos de numeros:
1118 — 1175 — 1247 — 1290 — 1353 — 1393 — 4565 — 4606 — 4633 — 4649 — 4663 — 4666 — 4745 — 5435 — 6119 — 6147 — 6332 — 6250 — 6287 — 6288 — 6292 — 6301 — 6303 — 6305 — 6306 — 6319 — 6330 — 6331 — 6336 — 6337

4ª serie:

Officiaes chamados a esta capital

O ministro da Guerra mandou chamar, com urgencia, a esta capital, o major Josué Justiniano Freire e primeiros tenentes, Ivo Borges da Fonseca Netto e Raymundo Dutra Nunes, que se encontram servindo na guarnição do Rio Grande do Norte.

Francez (escripta e oral) — ás 9 horas — sala 11 — Commissão examinadora: a mesma acima:

Deverão comparecer os alumnos:
826 — 870 — 872 — 4596 — 4672 — 5183 — 5188 — 6185 — 6186 — 6187 — 6188 — 6189 — 6190 — 6192 — 6193 — 6195 — 6196 — 6197 — 6199 — 6222 — 6232 — 6223

5ª serie:

Historia do Brasil (escripta e oral) — ás 9 horas — sala 1 — Commissão examinadora: J. Serrano, Pedro do Couto e Roberto Accioly. Supplente: G. de Holanda. Deverão comparecer os alumnos 6136 e 6339.

COLLEGIO PEDRO II — EXTERNATO

Chamada para hoje:

Exames do curso seriado (Lei n. 14, de 29|1|35) — Candidatos estrannos — segunda e ultima chamada:

Mathematica (escripta e oral) — ás 9 horas — sala 12 — Commissão examinadora — Danton do Couto, J. Dias da Costa e Antonio C. Alvim. Suplente: Luiz Dodsworth Martins.

Deverão comparecer os candidatos de numeros:
3398 — 5144 — 5368 — 5372 — 5388

2ª serie:

Mathematica (escripta e oral) — ás 9 horas — sala 12 — Commissão examinadora: a mesma acima.

Deverão comparecer os candidatos de numeros:
3389 — 5143 — 5344 — 5453 — 5479 — 5491

4ª serie:

Mathematica (escripta e oral) — ás 9 horas — sala 12 — Commissão examinadora: a mesma acima.

Deverá comparecer a candidata de n. 4551.

5ª serie:

Mathematica (escripta e oral) — ás 9 horas — sala 12 — Commissão examinadora: a mesma acima — Deverão comparecer os candidatos de numeros:
3377 — 3391 — 5415

Exames de adaptação ao curso secundario:

Adaptação á 2ª serie:

Mathematica (escripta e oral) — ás 13 horas — sala 2 — Commissão examinadora: — João de Lamare S. Paulo, Octavio de Castro e Hugo Segadas Vianna.

Deverão comparecer os candidatos de numeros:
5441 — 6351

Sciencias physicas e naturaes (escripta e oral) — ás 13 horas — sala 2 — Commissão examinadora: Gerardo de Lamare S. Paulo, George Summer e Mario de Souza.

Deverá comparecer o candidato de numero 3397.

Exames de habilitação na 3ª, 4ª e 5ª series do curso fundamental — (artigo 100 do decreto n. 21.241, de 4|4|932).

Alumnos do collegio (3º turno) — habilitação na 3ª serie:

Dezenho (prova graphica) — ás 18 horas — sala 22 — Commissão examinadora: A. Chavantes, W. L. Freire e M. de Araujo. Supplente: J. Paes Leme.

Deverão comparecer os alumnos 5250 e 5361; e os candidatos não matriculados no collegio: 5129 e 5281.

Habilitação na 4ª serie:

Desenho (prova graphica) — ás 18 horas — sala 22 — Commissão examinadora: a mesma acima.

Deverão comparecer os alumnos 5040 e 5394; e os candidatos estranhos: 3385 e 3388.

Habilitação na 5ª serie:

Desenho (prova graphica) — ás 18 horas — sala 22 — Commissão examinadora: a mesma acima.

Deverão comparecer os candidatos não matriculados:
3387 — 5266 — 5311 — 5313 — 5317

UNIVERSIDADE LIVRE DA CAPITAL FEDERAL

Os professores Ermiro Lima, Emil Flygare, J. M. C. Marçal Pimenta Bueno, Juruema de Mattos, Antonio Peryassu', Gerson Rodrigues, Caramuru' Paes Leme e Heitor Calmon, cathedraticos em exercicio da Faculdade de Medicina da Universidade Livre da Capital Federal, reunir-se-ão na proxima sexta-feira, 22 do corrente, ás 17 horas, na séde da Reitoria, á rua Teixeira de Freitas, 27, para resolver em definitivo, o horario de suas aulas no presente exercicio.

Os laboratorios da Faculdade que ora ingressa no 3º anno de sua existencia, estão montados no Departamento nº. 3 da Universidade, á rua Haddock Lobo, 345, e satisfazem todas as exigencias dos modernos methodos de ensino medico.

Os srs. alumnos só terão ingresso ás aulas mediante o cartão verde referente ao mez de abril

As informações referentes á Universidade devem ser procuradas na secretaria geral, á rua Teixeira de Freitas, 27 — Lapa, Departamento nº. 1.

EXAMES Á ESCOLA NORMAL

Foi approvada em todos as materias e classificada para ingressar na 1ª série do Cyclo Fundamental da Escola Secundaria, (antiga Escola Normal), Maria Eugenia de Mello Accioly Carneiro, funccionaria da Secretaria do Tribunal Regional Eleitoral e nossa antiga collega de imprensa.

DIARIO RECREATIVO

O NATALICIO DE "CARIOQUINHA"

Sr. Hugo Mello

Hugo Mello, o Swing do pugilismo, o Carioquinha das lides carnavalescas, faz annos hoje.

Vindo do Ceará, cheio de força de vontade, saltou na praça Mauá, bebeu um copo dagua para matar a séde que trouxera do rincão natal e dispoz-se a escrever na imprensa. Trabalhador triumphou entre os de Guttenberg e, em breve, era do que jámais vacillou na critica ainda mesmo que o attingido fosse "pesado" e pudesse arranjar-lhe um "knock-out" em meio segundo.

Pulou as cordas do "ring" e entrou nas cordas dos blocos e ranchos fazendo-se chronista recreativo e associando-se aos 4 cês, de onde é vulto proeminente e primeiro "fazedor de chapas" para eleições.

Ha ainda uma terceira phase a revelar do Carioquinha cearense. E' tambem chronista automobilistico do DIARIO CARIOCA.

Sóbe a serra sózinho, quando se zanga, ou ao lado de Teffé ou do Corrêa, e sabe que uma bengala de automovel não é de passeio, ainda mesmo que o carro seja desta categoria.

Hoje, automobilistas, pugilistas e carnavalescos, accorrerão a abraçal-o. K. Rapeta e Jota Efegê, a pé, sem luvas, entram no cordão como bons carnavalescos, e trazem-lhes as suas felicitações sinceras e amigas.

UNIÃO DAS ESCOLAS DE SAMBA

Importante reunião dos representantes

São convidados por nosso intermedio, os srs. representantes de todas as Escolas filiadas a União das Escolas de Samba, e todos os membros da directoria, para reunirem-se amanhã 21 do corrente, ás 20 horas na séde do Bloco Carnavalesco Caçadores da Floresta, sita á rua Frei Caneca n. 292 (proximo á esquina da rua Marquez de Sapucahy).

Ordem do dia: Interesses geraes.

Sendo esta reunião de maxima importancia para as Escolas, espera-se o comparecimento de todos os representantes, dão da Bola Preta.

CENTRO CARIOCA DE CHRONISTAS CARNAVALESCOS

Assembléa geral

Devia se reunir, ante-hontem, ás 17 horas, na redação do DIARIO CARIOCA, a assembléa geral do Centro Carioca de Chronistas Carnavalescos.

Apesar de á hora aprazada terem comparecido numerosos associados, o sr. presidente não poude comparecer, sendo a sessão transferida para amanhã, 21 do corrente, ás 18 horas, na Casa do Sargento, gentilmente cedida por sua directoria, á praça Tiradentes, 79, 2º andar (ao lado do DIARIO CARIOCA).

A FESTA DE HOJE, NO ELDORADO DANCING

Mais uma noite de alegria e encanto será hoje proporcionada aos frequentadores do Eldorado Dancing, presidida pelas musicas do "Eldorado Jazz" do maestro Jorge Paiva.

J. Mattos (Paulista), continua ao lado dos directores dessa popular casa de diversões, desenvolvendo notavel actividade em torno dos preparativos, para o grandioso baile de anniversario que será realizado no "Palacio", no proximo dia 5 de maio, em homenagem ao Cormaio.

GRÃO-LUSO NA PAULICE'A

Seu embarque ante-hontem

Grão Luso, o velho chronista carnavalesco de linha que todo o recreativismo carioca admira desde a sua actuação no seio das sociedades da colonia portugueza até sua ascensão ao posto de secretario do DIARIO PORTUGUEZ acaba de deixar o posto que, com brilho vinha exercendo no festejado orgão da colonia irmã para assumir em São Paulo a chefia da succursal daquelle matutino carioca. O Centro Carioca dos Chronistas Carnavalescos, onde o fino gentleman e chronista é filiado terá, de hora avante os seus interesses na capital bandeirante sob a defesa do brilhante confrade que levou as credenciaes necessarias para representar os 4 Cês na Paulicéa.

O seu embarque, na "gare" Pedro, II, á noite, esteve concorrido, comparecendo, entre numerosos amigos, a delegação do C. C. C. C.

DUAS POR DIA

O Penha Club não quer mais ser administrado por Junta. Pretende eleger directoria na assembléa de amanhã. Até hoje ás 3.25, o Linhares não havia conseguido nomes para formal-a. Desesperançado disse ao Gerbassi:

— Temos que continuar com Junta. Não se a... junta gente p'ra directoria.

O Casquinha quando leu n'"A Manha" que o União das Flores não saiu perguntou ao Bicanca:

— Essa união das flores que não sáem será a Flor do Abacate e o Ameno Resedá...

THEATRO

"ESTA NOITE OU NUNCA", VAE MARAVILHAR O PUBLICO

Bem poucos dias já nos separam da estréa de Dulcina, Odilon e seus companheiros, no Rival Theatro, com a fina comedia americana "Esta noite ou nunca", que triumphou na versão cinematographica, pela interpretação maravilhosa de Gloria Swanson é que, sem duvida nenhuma, com mais razão ainda, triumphará no palco, pela força do talento da nossa maior interprete.

Enredo tocado de uma rara subtileza, copiando a vida, num dos seus episodios mais romanticos e seductores, "Esta noite ou nunca" é uma deliciosa historia de amor que prova que só este sabe inspirar a Arte e darlhe grandeza e claridades.

Dulcina vivendo a figura maxima do enredo singular dános, em toda a sua perfeição, uma prova definitiva do seu poder interpretativo.

Encarna, com alta dóse de realismo, essa extranha e paradoxal figura de mulher que em pleno apogeu da Gloria desperta para as doçuras do amor que ainda desconhecia, para conhecer uma gloria bem maior.

A sua actuação, que impressionou S. Paulo, causará, tambem, funda emoção no espirito do nosso publico, que já se habituou a admirar-lhe as facetas luminosas do seu talento invulgar. E não distante della ficam os seus brilhantes companheiros de representação.

A IMPORTANTE REUNIÃO DE HOJE NO THEATRO ESCOLA

AS DIRECTRIZES DA SUA REALIZAÇÃO VICTORIOSA

Como já foi largamente noticiado, realiza-se, hoje, ás duas horas da tarde, importante reunião no Theatro Escola, para a qual estão convidados os artistas dessa brilhante Companhia, jornalistas e todos os que se interessam pelo movimento artistico brasileiro.

Nessa reunião, Renato Vianna apresentará ás autoridades federaes e municipaes que amparam e prestigiam o instituto da formação do theatro brasileiro, as normas traçadas para esta segunda etapa da vida já gloriosa do Theatro Escola.

Será lida, depois, a comedia assignada pelo dr. J. P. Porto Carrero, "E' assim que elles amam", que já amanhã entrará em ensaio e provavelmente será o segundo cartaz do Theatro Escola, pois, já está asentado, o primeiro será "Deus", original de Renato Vianna.

A nova temporada, que se iniciará a 16 de abril, em plena semana santa, se prolongará até outubro, sendo pensamento de Renato Vianna montar nesses seis mezes, nada menos de doze originaes, na sua maioria brasileiros.

Tudo faz crer que será auspiciosa esta nova etapa do instituto que tão superiormente Renato Vianna dirige, a julgar pelos valores que se reunem em torno desse ideal e tambem pela confiança que o talento e a força de vontade de Renato Vianna inspiram.

A NOVA COMPANHIA DO CARLOS GOMES

Conforme tem sido noticiado, será no dia 1 de abril a estréa da temporada cine-theatral do Carlos Gomes, estando assentado que serão as representações dos sainetes confiadas ao magnifico elenco que conta com Manoel Durães, Conchita Moraes, Hortencia Santos, Edith Moraes, Atila Moraes, Restier Junior, Affonso Stuart, Leonor Novarro.

Haverá, diariamente, uma sessão de palco á tarde e outra á noite, sendo o film exhibido em sessões continuas. A estréa se dará com o sainete de Paulo de Magalhães: "A linda vovó..."

OUVINDO AS ACTRIZES DO RECREIO

Alda Garrido

Estão marcadas para depois de amanhã, sexta-feira, definitivamente as primeiras representações da nova revista "Eva Querida", que Freire Junior e Miguel Santos, dois festejados autores fizeram para a Companhia do Recreio.

Nada, portanto, mais opportuno do que se ouvir as principaes figuras do elenco sobre o que pensam da peça.

Falamos em primeiro a Alda Garrido, artista querida e que acaba de ingressar na Companhia.

— Que nos adeanta de "Eva Querida"?

— Apenas, que se trata de uma revista moderna, com graça e numeros de bailes ineditos. Demais — como sabe gosto pouco de expansões fóra de scena. Sinto-me feliz em voltar á trabalhar para o querido publico carioca. Deante de um jornalista, fico amedrontada... E, terminando: — Além do mais — uma revista de Freire Junior, o meu autor predilecto escripta de parceria com Miguel Santos tem o dever de ser boa e boa á valer.

Logo, depois, interrogamos a actriz Itala Ferreira.

— Estou contentissima. Vou apresentar-me em numeros que interpretarei com verdadeiro enthusiasmo, como: "Maracatu'", typico pernambucano que pela verdade que encerra é de commover uma artista do meu temperamento. No meu entender "Eva querida" será a revista do momento.

Zaira Cavalcante, outra figura galante da Cia., disse-nos: Na minha opinião — pelo que comprehendo de theatro, "Eva querida" contém tudo para agradar.

Eva Todor, quando deixava o ensaio foi por nós tambem ouvida e teve estas palavras sobre "Eva querida": A revista deve agradar porque tem um pouco de tudo: graça, linda musica e ballados os quaes serão interpretados por mim pela primeira vez com o choreographo Decio Stuart que acaba de entrar para o elenco do Recreio.

FINALMENTE AMANHÃ, A GRANDE FESTA DO RADIO NO CARLOS GOMES

Finalmente amanhã será realizada, em espectaculo completo que terá inicio ás 8 3|4, a grande festa promovida pelos nossos confrades da "Gazeta de Noticias", para entrega dos premios aos vencedores do seu concurso "qual o melhor artista do radio nacional?", ganho brilhantemente pela festejada "estrella" Aracy Côrtes, do "cast" da PRA 3, (Radio Club do Brasil).

Aberto o espectaculo com a protophonia do Guarany, executada pela banda dos Fuzileiros Navaes, entregues todos os premios aos vencedores do concurso, Aracy Côrtes, Mario Reis, Cesar Pereira Braga, Lola Silva e Max Nunes, bem como aos assignantes premiados, constará a segunda parte da revelação ao publico dos segredos de uma transmissão de "broadcasting", fazendo, nessa occasião, o Radio Club do Brasil um espectaculo inedito, qual seja o de effectuar, em theatro, seu programma de studio, das 9 1|2 ás 10 1|2.

A PEÇA "PERFUME DA MATTA" NA CASA DO CABOCLO

Um dos exitos maiores da Casa de Caboclo tem sido, incontestavelmente a linda scenographia de Jayme Silva, onde o mestre campeão do Carnaval de 1935, pintou uma scena de roça que é a photographia de um ambiente sertanejo.

Isso addicionado a um perfeito desempenho pelo melhor conjunto regional que possuimos no qual se encontram Estevão Mattos, 1º actor comico regional Apollo Corrêa, Ary Vianna, Vicente Marchelli, Octavio França, Arthur Costa, Durvalina Duarte, Dina Marques, Antonieta Mattos, Victoria Regia, Carmen Novarro e Antonia Marzullo.

TAMBERLICK DEIXOU A DIRECÇÃO DO CASINO BEIRA MAR

Acaba de se desligar da direcção artistica do Casino Beira Mar, o querido actor Tamberlick, o "Satanaz do Jazz".

O COMMENTARIO DA NOITE

A Companhia de Comedias estrenrá no Carlos Gomes no dia 1º de abril, annuncia a Empresa Paschoal Segreto.

— Isso é magua, commentava hontem o actor Restier Junior.

A Mutuante S. A.

179 - Rua 7 de Setembro - 179
LEILÃO DE PENHORES
Em 21 de março — A's 13 horas

As cautelas poderão ser reformadas até a vespera e o catalogo será publicado no "Jornal do Commercio" no dia do leilão.

DR. BRANDINO CORRÊA

Molestias do apparelho Genito - Urinario no homem ou na mulher — OPERAÇÕES — Utero, ovarios prostata, rins, bexiga etc Cura rapida por processo moderno sem dôr da

GONORRHE'A

e suas complicações — Prostatites, orchites, cystites, estreitamentos, etc Diathermia Darsonvalização — Rua Republica do Perú n.º 23, sob., das 7 ás 8 e das 14 ás 18 horas. Domingos e feriados das 7 ás 9 horas

A SITUAÇÃO POLITICA

(Continuação da 1ª pag.)

a Justiça Eleitoral, que terá de garantir a opposição victoriosa nas urnas, mais impotente para fazer valer, pelos processos e meios normaes, sua vontade, atravez o pronunciamento soberano da Constituinte.

UM TELEGRAMMA DO SR. SYLVESTRE PERICLES AO MINISTRO DA JUSTIÇA

Em data de hontem o sr. Sylvestre Pericles Góes Monteiro que se encontra em Maceió, dirigiu ao Ministro Vicente Ráo, o seguinte telegramma:

"Communico a v. ex. que seguiram hoje para ahi, pelo vapor "Itapé" os jornalistas e supplentes de deputados federaes drs. Delorizano e Luiz Moraes, bem como o academico de Direito Uaracy Palmeira.

Os dois primeiros são os directores do jornal "A Imprensa", completamente destruido por ordem do Interventor Osman Loureiro e foram elles que se oppuzeram á ordem illegal de prisão determinada pelo sr. Osman Loureiro abrigando-se no hotel "Bella Vista", minha residencia.

Alli fomos atacados pela policia, e bandoleiros originando-se os demais crimes occorridos nesta capital no dia 7 do corrente, premeditados e mandados executar pelo Interventor.

O academico Uaracy Palmeira foi testemunha ocular da tentativa do meu assassinato, poucos dias antes dos tragicos acontecimentos do dia 7. Attenciosas saudações. Sylvestre Pericles".

DECLARAÇÕES DO SR. JOÃO ALBERTO EM PORTO ALEGRE

PORTO ALEGRE, 19 — (U. P.) — O capitão João Alberto teve concorrida recepção á sua chegada, hoje á tarde, a bordo do avião da Condor, procedente do Rio de Janeiro.

Interpellado pela United Press disse que a sua viagem ao sul se prende a negocios particulares, tendo relação unicamente com a excursão que vae emprehender brevemente ao Oriente de fiscalização aos consulados.

Perguntado como o exercito receberia a execução da Lei de Segurança, respondeu que sendo a referida lei criada pelo Legislativo, seria acatada, como, de resto, acontece com todas as que partem desse poder. Accentuou, a proposito, que o movimento contra a referida lei teve caracter pessoal, não podendo attribuir-se mesmo a uma manifestação de classe.

Proseguindo, disse o capitão João Alberto que a Lei de Segurança não tem o caracter que lhe quer emprestar a opposição. O governo affirmou, não cogitaria de criar um instrumento de oppressão contra o povo. A legislação em apreço foi criada apenas para cohibir os abusos de liberdades e as tentativas de desordem.

Falando sobre a situação actual da politica, frizou que a inquietação reinante é reflexo da atmosphera que reina no mundo. Num governo em que todas as classes exercem preponderancia, é natural que isto se verifique porque todos participam da vida activa e administrativa da nação, o que não acontecia no passado, quando os governos se afastavam dos nucleos que podiam influir para a estabilidade economica e financeira do Brasil.

Desautorizou os commentarios feitos pela imprensa do Rio antes da sua partida, por motivo dos continuos encontros com o general Góes Monteiro e outros elementos asseverando que os mesmos não reflectem a verdade, pois taes encontros são habituaes dadas as relações que mantem com as personalidades referidas.

O capitão João Alberto, concluindo, disse que regressará sexta-feira proxima á capital brasileira não podendo ainda precisar a data da sua partida para o desempenho da missão que recebeu do governo da Republica.

SERA' PUBLICADO HOJE UM MANIFESTO DA FRENTE UNICA PARA'ENSE

BELE'M, 19 — (United Press) — A Frente Unica, publicará amanhã, sensacional manifesto ao povo e aos congressistas estaduaes, mostrando os perigos da eleição do major Barata. Entre os signatarios figura o sr. Abelardo Conduru', ex-prefeito desta capital, que rompeu com o situacionismo paráense.

RENUNCIOU O DEPUTADO PARAENSE BENEDICTO FRADE

BELE'M, 19 — (U. P.) — Renunciou o deputado estadual liberal sr. Benedicto Frade, que partirá para o Rio de Janeiro, hoje a bordo do "Itambé".

(Continuação da 1ª pag.)

DECLARAÇÕES DO GENERAL PORTELLA SOBRE A SITUAÇÃO AMAZONENSE

MANA'OS, 19 (A. B.). — O "Jornal" divulga a entrevista que lhe concedeu o general Mello Portella, commandante da Oitava Região Militar, que veiu a Manáos para se informar dos acontecimentos de 5 do corrente.

O general quiz furtar-se, a principio, de responder directamente ao jornalista, mas, finalmente accedeu. Interrogado sobre sua impressão com referencia aos sangrentos acontecimentos que alarmou esta capital disse o general Portella:

"— Mal entendido que a esta hora penso terem [illegible] cido completamente [illegible] bilidades em jogo, que o patriotismo e o bom senso encaminham para a solução de completa harmonia. Estou agindo de conformidade com as injuncções do momento, ligado ao governo do Estado. Estive na Assembléa, onde fui agradecer a honra com o comparecimento da sua mesa ao meu desembarque. Tive a melhor impressão desse contacto e a expressão que ha pouco empreguei, de que em tudo isso apenas existem mal entendidos, colhia dos labios dos representantes do Estado, com os quaes palestrei. Quasi que posso dar por finda a minha missão e não vacilo em proclamar que o coronel Otto Feio da Silveira é o soldado disciplinado que todo o exercito conhece e, — o que mais importa neste momento — que o 27º B. C. com os demais corpos da Região, é unidade com que o Governo Federal pode decididamente contar para a manutenção da ordem, em qualquer sector do paiz. Penso que não terei necessidade de afastar desta bella Manáos nenhum dos officiaes do corpo e, ainda menos, arbitrar qualquer penalidade, o que me seria profundamente doloroso. A minha ultima palavra será dada na conclusão do inquerito que pessoalmente dirijo e que julgo em breve ficar concluido.

Em seguida o reporter de "O Jornal" perguntou ao general Mello Portella qual a sua impressão sobre o governador amazonense.

— O dr. Alvaro Maia é um nobre espirito com quem agrada sempre conversar. Nossa palestra versou, inicialmente, sobre as impressões de minha viagem aerea de Belém a Manáos e em torno de varios outros assumptos. Como é natural, abordamos os ultimos acontecimentos. Apreciamos as condições difficeis em que se viu s. ex. em face da subitabeidade dos factos e do desapparelhamento de sua autoridade, recem-investida, o que só podem deixar de conhecer os que encaram abstractamente as situações. Confirmei-me na impressão que tivera em meu primeiro contacto em Belém — é um espirito ponderado e com o senso da realidade; de sua parte não virá difficuldade para a harmonia definitiva pela qual me esforço. De s. ex. tambem ouvi que, bem ponderadas as coisas, tudo se reduz a mal entendidos, de que são ferteis situações como as lamentaveis por que passamos.

Bem vê que tinha razão quando disse que minha tarefa está virtualmente concluida.

O general Mello Portella esclarece ainda um ponto dos tragicos acontecimentos de 5 de março: Não houve propriamente ataque ao posto policial, mas simplesmente occupação deante da existencia confirmada de grande quantidade de armamento e munição no predio abandonado, providencia até certo ponto justificavel, pois não só salvou grande copia de material inclusive varias metralhadoras como obstou corressem por conta do Exercito tropelias consequentes do assalto por parte de desordeiros.

Terminou a entrevista dizendo o general commandante da Oitava Região Militar que punirá os culpados onde quer que estejam.

Um agradecimento da A. B. I.

O presidente da Associação Brasileira de Imprensa recebeu uma carta do sr. Alberto Firmino Machado, expressando o seu agradecimento pelas attenções com que foi distinguido pelo dr. Aristides de Mello e Souza, director do estabelecimento thermal de Poços de Caldas, quando da sua recente estação de cura e repouso naquella localidade. O presidente da A. B. I., em officio, externou ao dr. Aristides de Mello e Souza o reconhecimento daquelle consocio, transmittindo ainda a gratidão da A. B. I.

Regulamentação da Profissão Medica

Sob a presidencia do professor Leitão da Cunha, secretariado pelos drs. Plinio Marques e Alkindar Soares, reunir-se-á, hoje, quarta-feira, dia 20, ás 20,30 horas no Syndicato Medico Brasileiro, a commissão encarregada de coordenar e orientar os trabalhos no sentido de ser organizado um ante-projecto de regulamentação da profissão medica, a ser pleiteado junto ao Congresso Nacional.

Serão discutidas e votadas innumeras suggestões já apresentadas e assumptos da mais elevada importancia para a classe.

O presidente solicita o comparecimento da Commissão bem como a todos os medicos brasileiros.

Em visita de despedidas no Palacio do Cattete

No Palacio do Cattete esteve, hontem, o sr. J. Fabrino, consul do Brasil em Zurich, que foi deixar as suas despedidas ao sr. presidente da Republica, por estar de partida para a Europa [illegible] seu posto.

Que Pensa o Leitor do Nosso Serviço Telephonico?

A Continuação da "Enquete" do DIARIO CARIOCA

FALA-NOS O PROPRIETARIO DO CAFE' E BAR "COLONIA"

O sr. Custodio Gonçalves Martins, proprietario do "Café e Bar Colonia", falando ao telephone

O DIARIO CARIOCA prosegue hoje com a publicação das respostas á sua **enquête** em torno dos serviços telephonicos da capital.

Nosso entrevistado de hoje foi o negociante Custodio Gonçalves Martins, proprietario do Café e Bar "Colonia", á rua do Acre n. 65, estabelecimento de grande movimento devido á sua proximidade á Bolsa de Cereaes.

Posto ao corrente do que desejavamos, o sr. Custodio Gonçalves Martins excusou-se, a principio, de falar sobre o assumpto.

Afinal, a habil conversação do reporter induziu o negociante a dar, insensivelmente, a sua opinião. Disse das enormes contrariedades que lhe causa e aos seus freguezes a deficiencia do serviço telephonico.

— Passo, ás vezes, mais de uma hora procurando obter uma ligação — exclamou. Necessito fazer um pedido urgente e, afinal, me vejo obrigado a fazel-o pessoalmente, deixar o café, para conseguil-o.

O sr. Custodio Martins narra-nos depois como seus clientes se aborrecem sempre que têm necessidade de ocupar o apparelho. Quando o automatico dá o ruido caracteristico e o pobre mortal, com um suspiro de allivio, disca os seis algarismos, fica á espera da ligação um tempo incrivel. E, na maioria das vezes, não consegue falar. Acaba batendo desesperadamente com o phone no gancho.

Não queremos tomar mais o tempo do negociante. Seus freguezes reclamam-no. E o deixamos com a esperança de que a Companhia Telephonica tome, afinal, providencias para remediar o mal.

A situação na Belgica

O REI LEOPOLDO QUER FORMAR UM GOVERNO COM OS TRES PARTIDOS

BRUXELLAS, 19 (U. P.) — Os esforços do Rei Leopoldo III concentram-se neste momento na formação de um governo do qual façam parte representantes dos partidos catholico, liberal e socialista.

O soberano conferenciou com o leader socialista, sr. Emil Vandervelde no palacio real.

Ainda não se póde prever o programma do futuro ministerio com relação ao padrão ouro, pois os proprios socialistas estão divididos a respeito desse assumpto, preferindo uns a conservação do estalão e outros a desvalorização da moeda.

RESIGNOU O GABINETE!

BRUXELLAS, 19 (U. P.). — O gabinete belga acaba de resignar.

RECEIA-SE QUE A BELGICA NÃO CONSIGA MANTER O PADRÃO OURO

LONDRES, 19 (U. P.). — O franco belga declinou immediatamente depois de chegar a noticia da demissão do gabinete chefiado pelo sr. Paul Hymans. Em determinado momento a cotação dessa moeda foi de 20.21 e 1|2, em comparação com o preço de abertura de 20.20 1|2. A quéda é attribuida ao receio de que a Belgica não possa manter o padrão ouro. Por esse motivo o franco francez experimentou accentuada fraqueza, sendo cotado a 71 1|8 em comparação com o preço de 72-27|32 no começo da sessão da Bolsa.

Os titulos belgas de 7 por cento affrouxaram ligeiramente.

Commissões mixtas de conciliação e julgamento

Do Departamento Nacional do Trabalho, pedem-nos a publicação do seguinte:

"São convidados todos os syndicatos profissionaes de empregados do Districto Federal, que opportunamente apresentaram a este Departamento as listas de nomes a que se refere o parag. 2º do art. 2º do decreto 21.936, de 12-5-32, para uma reunião que será realizada no dia 22 do corrente, ás 20 horas, na séde da Federação Regional do Trabalho, á rua Buenos Aires n. 125 1º, afim de ser feito o sorteio de vogaes e supplentes para as Commissões Mixtas de Conciliação."

No Ministerio da Marinha

Das funcções de instructor de machinas e caldeiras do Curso de Especialização para praças da Armada, foi dispensado, pelo ministro da Marinha, o capitão tenente, do Quadro de Machinistas, Alvaro Raynsford.

— O ministro da Marinha declarou ao director geral do Velho Arsenal ter resolvido permittir a abertura da matricula na Escola Technica Profissional do referido Arsenal, devendo os candidatos inscriptos satisfazerem as condições estabelecidas no actual regulamento da mesma Escola. Os novos alumnos ficarão com direito ao almoço e deverão ser aproveitados, uma vez diplomados, nas vagas que occorrerem no quadro effectivo de operarios do Arsenal de Marinha. O numero de vagas a preencher no corrente anno foi fixado em cincoenta.

—O titular da pasta da Marinha resolveu designar o capitão de corveta, José Valentim Dunham Filho para servir na Directoria do Ensino Naval e o capitão tenente, Luiz Felippe Pinto da Luz para exercer as funcções de instructor dos cursos especiaes de torpedistas e de MineirosBombeiros, do Curso Geral de Especialização do Pessoal Subalterno da Armada.

— Pelo ministro da Marinha foram dispensados das funcções abaixo mencionadas, os seguintes officiaes: capitães tenentes, José Coutinho Pereira e Luiz Inimá de Miranda respectivamente, das de instructor de artilharia especializada da Escola de Aviação Naval e de delegado da Capitania dos Portos do Estado de Santa Catharina, em Itajahy.

OS GRAVES ACONTECIMENTOS DA CAPITAL CEARENSE

(Continuação da 1ª pag.)

Policia Francisco Saboia, a noticiarem os factos segundos os desejos do Governo. "Nordeste" respondeu que noticiaria a realidade dos acontecimentos, cumprindo seu dever. "Correio do Ceará" declarará que não pode noticiar factos. Chefe de Policia Saboia declarou a Carvalho Lima que não se responsabilizava pelas consequencias, caso os jornaes desattendessem á policia. — (a.) José Martins".

O signatario, sr. Presidente, é advogado brilhante no fôro de Fortaleza, jornalista militante, e não tenho motivos, pelo que ainda li nos jornaes da manhã, senão para affirmar que suas informações me merecem todo o credito.

A liberdade de que gosam os jornaes de Fortaleza é apenas como v. ex. está vendo, sr. presidente, para noticiarem aquillo que convém ao governo do Ceará.

O DEPUTADO LOURIVAL PINHO CONFIRMA O SEU TELEGRAMMA

A proposito de um telegramma do deputado á Constituinte estadual do Ceará, Lourival Corrêa Pinho, dirigido ao deputado Waldemar Falcão, leader da bancada da Liga Eleitoral Catholica do Ceará na Camara dos Deputados, e allusivo a uma aggressão soffrida por aquelle constituinte estadual cearense, conforme noticiaram os matutinos de domingo ultimo, publicou o deputado Fernandes Tavora um telegramma de Fortaleza acoimando de apocrypho o dito telegramma.

Em face disso, o deputado estadual Lourival Pinho passou ao seguinte despacho:

"Deputado Waldemar Falcão — Camara dos Deputados — Rio — Confirmo cabogramma lhe dirigi sobre acontecimentos sexta-feira, juntamente deputado Carlos Benevides. — (a.) Lourival Corrêa Pinho".

NOVAMENTE TIROTEADA A RESIDENCIA DO DEPUTADO CARLOS BENEVIDES

"Deputado Gehovah Motta — Rio — Fortaleza, 18 — Communico ao prezado chefe que a minha residencia foi novamente alvejada. Sem garantias, sou obrigado a fechar a pharmacia. A população está indignada. — (a.) Carlos Benevides".

O sr. Gehovah Motta, deante desses acontecimentos, enviou energico telegramma de protesto ao interventor Moreira Lima.

CHEGA, HOJE, O DEPUTADO OLAVO DE OLIVEIRA

A bordo do avião da Panair, chega, hoje, a esta capital, o sr. Olavo de Oliveira, deputado federal eleito pela L. E. C. do Ceará.

O sr. Olavo de Oliveira é advogado de renome naquelle Estado e professor da Faculdade de Direito.

Tudo Não Passa de Méro Boato

(Continua na 15ª pag.)

tuito perverso de causar confusão nos meios sociaes e politicos do paiz. Mas o governo está vigilante.

— E o Exercito?

— O Exercito continua no seu logar. Disciplinado e prompto para agir quando fôr necessario.

Vêm á baila, agora, as noticias propaladas sobre qualquer coisa anormal que teria havido ou estaria para haver em S. Paulo.

— Nada sei sobre isso. Sei que S. Paulo está em paz e lá não ha nada de novo.

Sobre uma noticia divulgada de embarque de tropas, o ministro da guerra desmentiu-as categoricamente. Não ha nenhuma unidade militar com ordem de embarque, mesmo porque nenhum motivo justifica essa providencia.

— Os boateiros, diz o general, vêem nos naturaes movimentos de quarteis, maiores em certos dias e em certas occasiões, motivos para farejar novidades que causem sensação. Dahi a sua obra perversa de derrotismo que o povo deve repellir abertamente.

O ministro faz ainda algumas referencias ao caso de Alagoas. E declara:

— Tenho a esperança de que os politicos do meu Estado hão de reconhecer que é necessario prudencia e calma. E nesse sentido, a pedido do ministro da Justiça, fiz um appello ao meu irmão, sr. Sylvestre Góes Monteiro. Entretanto não quero me intrometter na politica daquelle Estado. A politica não me seduz e não me vencerá.

UMA NOTA DA AGENCIA HAVAS

Recebemos o seguinte communicado:

"A Agencia Havas foi autorizada pelo sr. ministro da Justiça a declarar que não têm o menor fundamento os boatos de perturbações da ordem em S. Paulo".

No meio das féras e das moscas "Tsê-Tsê"

EM MA' SITUAÇÃO O GOVERNADOR DA AFRICA EQUATORIAL FRANCEZA E DE SUA FAMILIA

BREZAVILLE, 19 (A. B.) — O avião que conduzia o governador da Africa Equatorial Franceza, sua esposa e varios outros passageiros e foi obrigado devido a um desarranjo dos motores, a descer em plena floresta virgem de Congo, encontra-se em uma região muito perigosa devido á grande quantidade de féras e á existencia da mosca "tsê-tsê", trasmissora da molestia do somno.

Em vista disso, as providencias de salvamento devem ter um caracter de grande urgencia e varios apparelhos sairam em busca dos viajantes.

TERÃO PERDIDO A VIDA EM CONSEQUENCIA OS PASSAGEIROS?

Um communicado do governador geral do Congo Belga

PARIS, 19 (United Press) — De occordo com uma informação telephonica transmittida de Bruxellas pelo ministro das colonias belgas, o governador geral do Congo Belga transmittiu áquelle ministerio o seguinte communicado:

"Um aeroplano belga encontrou a 16º e 30 minutos de longitude léste e a 2º e 30 minutos de latitude sul os restos do aeroplano que transportava o governador Renard. O avião caiu dentro do Congo Belga, a poucas milhas do Rio Congo, perto de Mossaka. Ao que parece, chocou-se com grande velocidade, matando e mutilando os passageiros. Sem duvida caiu devido á invisibilidade produzida pelo nevoeiro, ao qual seguiu-se um tufão.

ESCAPAR DA GRIPPE, MORRER DA TUBERCULOSE

Eis a perspectiva em que se encontram os organismos fracos.

A Grippe ataca os fracos de preferencia aos fortes. A ameaça da Grippe está nos batendo á porta. Na Europa e America ha milhões de pessoas atacadas. Lavem as mãos antes de comer, evitem o contacto com doentes, evitem resfriados, perturbações gastricas e guardem cama logo ao primeiro symptoma de resfriamento e tomem o famoso tonico "Sanguenol" (Formula Allemã), que contém Arseniato preventivo contra a Grippe. "Sanguenol" salvou milhares de vidas na outra Epidemia como preventivo e tonico antes e depois da Grippe.

"Sanguenol" vende-se em toda parte

Um Momento Decisivo Para a Paz do Mundo

REUNEM-SE, HOJE, OS MINISTERIOS FRANCEZ E INGLEZ

LONDRES, 19 (U. P.) — Reunem-se amanhã os ministerios francez e inglez, afim de cuidarem das attitudes que assumirão em face das ultimas resoluções do governo nazista.

Apresentam-se á discussão quatro possibilidades:

1 — A Inglaterra, a França e a Italia combinarão apressadamente uma conferencia conjunta, nesta capital ou em Paris, ainda esta semana, ou seja, antes da partida de sir John Simon e do capitão Anthony Eden para Berlim;

2ª — Sir John Simon partirá immediatamente para Paris, a discutir a situação tensa com os ministros francezes Flandin e Laval, continuando possivelmente, para Roma, a entender-se com o sr. Mussolini;

3ª — O sr. Laval, ministro do Exterior da França, antecipará a data de sua ida a Moscou, de sorte a chegar á capital sovietica com o lord do sello privado da Inglaterra, capitão Anthony Eden, que deve lá estar em fins deste mez;

4ª — verificar se não será preferivel adiar para a segunda metade de abril, a conferencia entre os homens de governo da Inglaterra, França e Italia, afim de esperar pelos resultados das conferencias anglo-allemã, anglo-russa e franco-russa.

Os estadistas francezes e italianos continuam a insistir na urgencia de se realizar esta semana uma conferencia das tres potencias — Inglaterra, França e Italia, — sendo que essa insistencia verificou-se quando sir John Simon, depois de conferenciar com sir. George Slerk, embaixador de sua majestade Paris, avistou-se duas vezes, pela manhã e á tarde, com o sr. Corbin, embaixador da França nesta capital, e uma vez, á tarde, com o sr. Dino Grandi, embaixador da Italia.

Por seu lado o sr. Eden recebeu a visita do embaixador sovietico Maiski, tendo com elle examinado a linha geral á que obedecerão seus entendimentos em Moscou.

Soube-se que o governo inglez não recebeu com muito enthusiasmo a suggestão para que o Laval vá a Moscou juntamente com o capitão Eden, mas a verdade é que o governo sovietico bate-se por este alvitre.

Em fonte autorizada colheu-se a informação de que os circulos britannicos entendem que a acção unilateral do governo nazista, abrogando as clausulas militares do Tratado de Versalhes, não barra o caminho para que a Allemanha regresse á Liga das Nações.

Num conflicto no "Café Veneza", saem feridos dois homens

O "Café e Bilhares Veneza", situado á rua Julio do Carmo, na zona do baixo meretricio é o ponto de reunião da soldadesca e paisanos que frequentam áquella zona.

Ainda hontem á noite, o "Café Veneza", regorgitava de freguezes. Entre estes, estava uma turma de soldados do Regimento de Fuzileiros Navaes, que bebericava alegremente.

Em dado momento no café referido entraram João Pereira de Souza, solteiro, de 30 annos, residente á Travessa Clementina nº. 5 e José Paulo dos Santos, solteiro, de 27 annos, trabalhador do Caes do Porto, residente á Ladeira do Faria, nº. 121.

Dentre os navaes se encontrava um que era inimigo de João Pereira. Isto, após servir de uma bebida, retirou-se e ao passar pelo naval seu desaffecto, atirou-lhe um insulto.

O militar reagiu originando-se um conflicto, sendo trocados varios tiros.

Serenados os animos, no local do conflicto estava ferido João Pereira com um tiro no braço esquerdo e outro no hemithorax do mesmo lado e José Paulo com varios ferimentos pelo corpo, a páo.

A policia do 13º districto abriu inquerito para apurar o facto.

"Eu Não Seria Tão Bandido e Tão Selvagem Ao Ponto De Transformar Em Uma Fogueira o Corpo Da Mulher Que Eu Amara!"

Diario Carioca

Praça Tiradentes N.° 77 || Rio de Janeiro, Quarta-feira, 20 de Março de 1935 || Anno VIII — Numero 2.041

Foi o Que Disse ao DIARIO CARIOCA o Chauffeur Accusado de Ter Ateado Fogo ás Vestes da Amante

O motorista José Fernandes

Em nossa edição de hontem, noticiámos a tentativa de suicidio occorrida no interior da casa numero 14 da rua Commandante Maurity, de que foi victima Guiomar Pinto de Souza.

Esta infeliz rapariga, que apresentava queimaduras de 1° e 2° gráos generalizadas, declarou no Posto Central da Assistencia, á nossa reportagem, que o seu gesto foi oriundo da torpe exploração de que vinha sendo victima por parte de seu amante, o motorista de nome José Fernandes, morador á rua Luiz Pinto, numero 20.

Como este lhe exigisse determinada quantia em dinheiro e não fosse attendido, o perverso individuo despejou-lhe por sobre as vestes gazolina e, em seguida, ateou-lhe fogo!...

Hontem, entretanto, esteve em nossa redacção o motorista accusado, que nos veiu declarar não ser verdade as declaraçõe de Guiomar.

Referindo-se ao triste facto, o sr. José Fernandes disse-nos que Guiomar, na noite de ante-hontem, quando o declarante chegou á sua casa, encontrou-a agitadissima. Como lhe tivesse grande amor, pois com ella vivia ha longos annos, procurou saber o motivo de toda aquella situação. Guiomar, entretanto, limitou-se a chorar convulsivamente...

Tentei confortal-a, continuou o declarante, mas, a minha infeliz companheira, num gesto de incontida indignação, entregou-me um embrulho contendo um par de sapatos e um vestido que eu lhe havia feito presente, dizendo-me:

— Leva esse embrulho que é seu...

Ponderei-lhe que isso eu não queria em hypothese nenhuma, pois aquelles objectos eu os havia adquirido para ella, portanto, eram seus.

Guiomar, porém, sempre exaltadissima e soluçando profundamente como quem está inconsolavel, lhe dissera:

— Então, não me queres mais, não é assim?

— Quero-te muito, talvez como nunca quizesse a outra mulher, respondi-lhe.

Dito isto, Guiomar correu ao interior da casa e eu fiquei a pensar sem saber a que attribuir a estranha attitude de minha amasia.

Em dado momento, a infeliz rapariga, que regressava com as vestes embebidas em alcool, rapida, riscou um phosphoro e ateou-lhes fogo!

Dentro em pouco, sem que eu pudesse evitar, o corpo de Guiomar se transformara numa grande fogueira!...

Tentei abafar as labaredas, utilizando-me de varias roupas que encontrei á mão. E tanto isso é verdade, que recebi tambem ferimentos, disse-nos o motorista accusado, mostrando-nos a mão direita envolta em gaze.

E proseguindo:

— Eu não seria tão bandido e tão selvagem ao ponto de transformar em uma fogueira o corpo da mulher que eu amava!...

Finalizando, o sr. José Fernandes nos declarou não ser a primeira vez que Guiomar tenta contra a existencia.

A Comida Intragavel e o Chopp Velho Servidos no Bar Automatico Deram Causa a um Assassinio

O Autor do Crime, Que é Um Cozinheiro, Nega Terminantemente a Sua Autoria — Um Testemunho Valioso

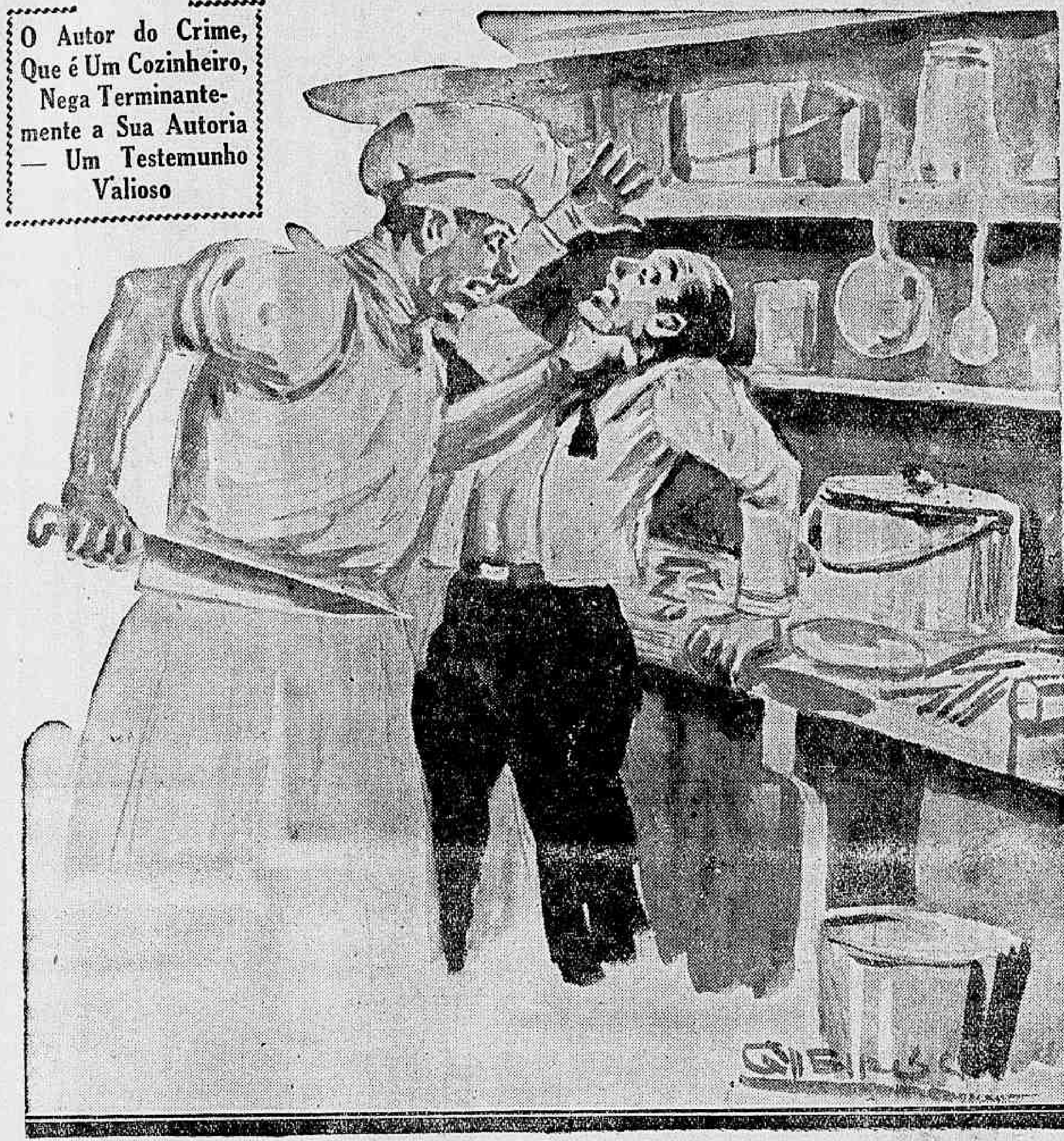

Aproveitando-se da incuria algumas vezes manifestada pelos representantes da Sau'de Publica, certos proprietarios de restaurantes, levados tão sómente pela ganancia, não se pejam de fornecer á freguezia comida estragada, contribuindo para abreviar grande numero de vidas preciosas.

O caso não é de hoje, e tem dado ensejo a melhores reclamações.

Entretanto, passado o primeiro momento, tudo continu'a como dantes, até que novas complicações venham a surgir.

E os envenenadores do povo continuam a augmentar os seus capitaes á custa da miseria humana.

O facto que vamos narrar, occorrido recentemente na capital paulista, é, pois, consequencia da falta de escrupulo dum proprietario dos chamados bars automaticos.

O LOCAL DO CRIME

A violenta scena de sangue verificou-se na cozinha do Bar Automatico situado á Avenida S. João, n. 108, de propriedade de David Sabau.

Trabalhava ali um "garçon, de nacionalidade portugueza, solteiro, de 25 annos de edade, de nome Francisco Gomes de Carvalho.

Por volta das 20 horas, Francisco, dirigindo-se á cozinha, fez vêr ao cosinheiro, Annibal Rodrigues, chileno, de 24 annos, solteiro, que lhe havia fornecido um chopp velho, e comida estragada, o que lhe occasionara um desarranjo intestinal.

Nessa occasião, entre ambos se estabeleceu forte discussão.

A LUTA

Quando a discussão attingia o auge o cozinheiro, apanhando um prato, atirou-o contra Francisco e este em revide fez o mesmo.

A seguir, os dois se atracaram.

Foi nesse momento que Annibal, lançando mão de uma faca de cozinha, desferiu um profundo golpe no garçon, attingindo-o no peito.

MORTO

Já a luta tinha tido o seu epilogo, quando chegavam ao local o dono do restaurante e o chefe da cozinha.

Ambos ainda viram o cozinheiro segurando pelos cabellos a sua victima, que esvaindo-se em sangue, ainda procurava reagir.

Ao ver os dois homens, Annibal Rodrigues largou o "garçon" que poucos momentos teve de vida.

NEGANDO O CRIME

O criminoso, retirou-se calmamente para outra dependencia do bar, onde o foi encontrar a policia.

Um guarda-civil que estacionava nas proximidades, ao verificar que o povo invadia o estabelecimento, para lá se dirigiu, vindo então a saber do succedido.

Ao receber voz de prisão, o criminoso nenhuma resistencia offereceu, declarando apenas nada saber acerca da luta com o "garçon".

FIRME NA NEGATIVA

Apesar de todos affirmarem ter sido Annibal o matador do infeliz "garçon", elle nega terminantemente o crime que lhe é imputado. Uma testemunha, entretanto, lhe veiu criar sérios embaraços. Trata-se do joven Romeu Bianchi, que de modo categorico, descreveu todos os lances da luta em que caiu com o peito varado a faca, o garçon Francisco Gomes de Carvalho.

Apesar de todas as provas e circumstancias indicarem ter sido o cozinheiro o assassino, mesmo assim elle ainda procura fazer valer a sua innocencia.

Guerra aos ladrões!

A POLICIA PRENDEU CINCO MELIANTES NO BAIRRO DA TIJUCA

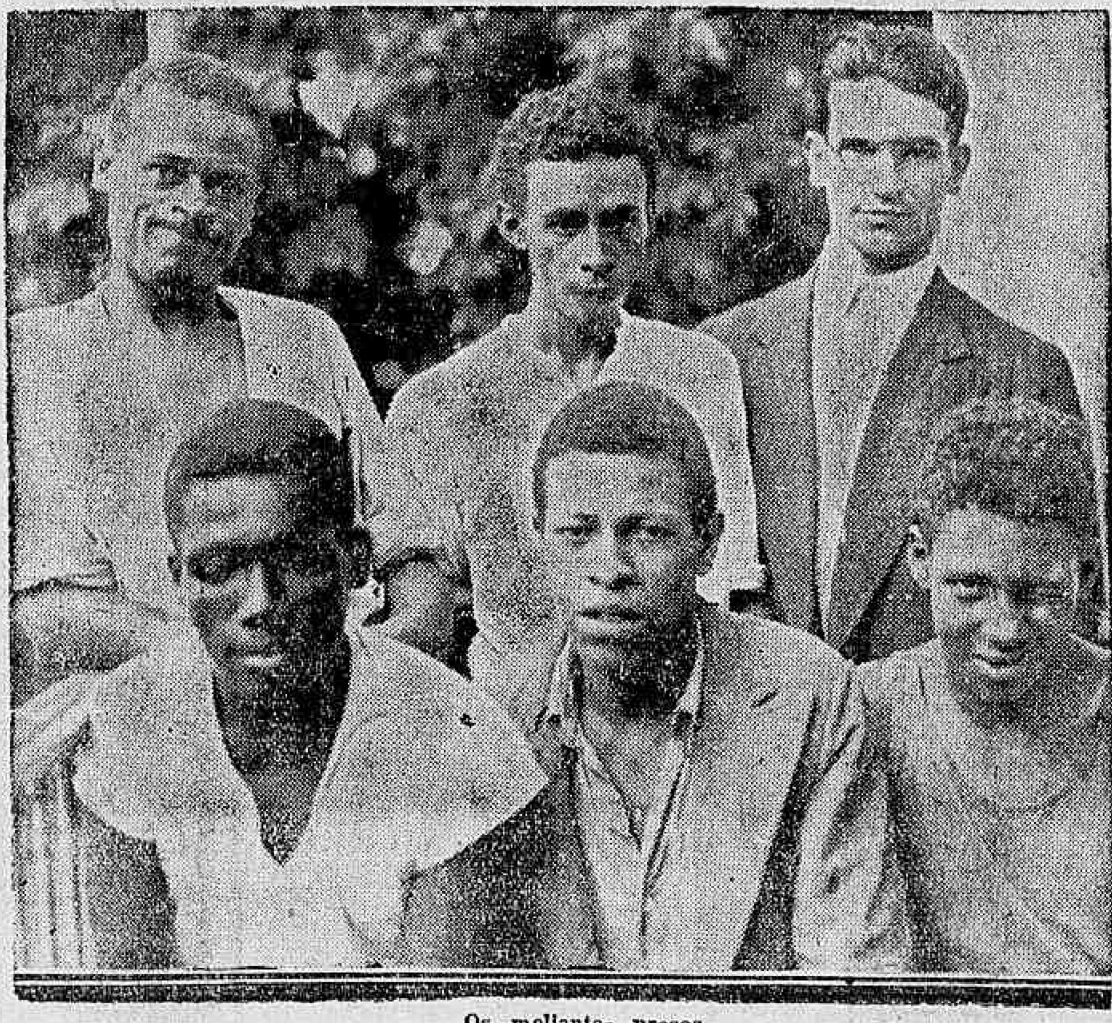

Os meliantes presos

De algum tempo a esta parte as autoridades do 17° districto policial vinham se empenhando com afinco no sentido de dar caça a um bando perigoso de ladrões, que diariamente invadiam as residencias particulares. Innumeras foram as diligencias realizadas pelas referidas autoridades, sem, comtudo, lograrem deter os meliantes.

Emquanto isso, os assaltos continuavam a se verificar, não sendo poucos os lesados que compareciam constantemente naquella delegacia solicitando providencias.

Hontem, entretanto, a policia local, representada pelo commissario Nilo Raposo e investigadores Macario, Guerra e Alberto, numa ronda, durante a madrugada, pelas ruas e pontos mais escuros do bairro da Tijuca, conseguiu prender um grupo de cinco audaciosos larapios, que se preparava para agir contra determinada casa da praça Saens Pena.

Ao receberem voz de prisão, os meliantes não fizeram a menor resistencia. São elles: Geraldo Ferreira de Lima, vulgo "Mulatinho"; Alfredo de Almeida, vulgo "Perneta"; Agenor Guimarães, vulgo "Cidinho", João F. Corrêa, vulgo "Corôa" e Etelvino Corrêa da Silva, vulgo "Vivinho".

De regresso á delegacia, os referidos policiaes detiveram o individuo Deolindo Dias, sem residencia nem profissão, não tendo o mesmo sabido explicar o motivo por que se encontrava áquella hora naquella jurisdicção.

Os cinco larapios foram remettidos para a Directoria Geral de Investigações, e Deolindo processado por vadiagem.

Caiu da carroça

O cocheiro da Limpeza Publica José Paes de Campos, casado, de 58 annos, residente á rua Major Avila n. 19, hontem, quando dirigia uma carroça pelo aterro que se está procedendo na Ponta do Caju', caiu da boléa ao solo.

Na quéda, a victima, que recebeu fracturas multiplas das costellas e ruptura dos pulmões foi soccorrida pela Assistencia e internada no Hospital de Prompto Soccorro.

Ingeriu acido phenico

Vontade de trabalhar não lhe faltava, mas, por mais que procurasse trabalho Ascendino Pereira de Mendonça, solteiro, de 17 annos, residente á rua do Pão n. 52, na Praia do Pinto, não encontrava.

Os seus parentes e conhecidos chamavam-no de "malandro" e "inimigo do trabalho".

Isso contrariava bastante a Ascendino, que, hontem, á noite, num momento de indignação, tentou por côbro a tal estado de coisas, ingerindo certa quantidade de acido phenico.

O tresloucado foi soccorrido pela Assistencia, ficando em tratamento na residencia.

Por estar enferma

A allemã Bertha Tander, viuva, de 56 annos, ha muito que se encontrava enferma.

Hontem, á noite, na residencia, á rua Visconde de Itamna Bertha tentou contra a existencia ingerindo certa quantidade de tintura de iodo.

A tresloucada foi soccorrida pela Assistencia, ficando em tratamento na residencia.

"DEUS LHE PAGUE"...

DIZEM QUE PROCOPIO VAE CASAR-SE EM LISBOA

Procopio Ferreira

LISBOA, 19 — (United Press) — Os jornaes annunciam o proximo casamento, em Lisbôa, do actor brasileiro Procopio Ferreira com a portugueza Maria Ferreira Garcia.

Um menor atropelado

O automovel n. 323, hontem, á noite, na rua Cezaria, atropelou o menor Affonso, de 8 annos, filho de Antonio Berni, residente á mesma rua n. 187 que recebeu graves ferimentos pelo corpo.

O infeliz menor foi soccorrido pela Assistencia do Meyer, sendo em seguida internado no Hospital de Prompto Soccorro.

CAIU DO TREM

A menina Izaura de 8 annos, filha de Manoel Pampo, hontem ao saltar de um trem na estação "Senador Vasconcellos", onde reside, deu uma quéda.

A infeliz menor que ficou em estado de shock, foi soccorrida pela Assistencia de Campo Grande e internada em seguida no Hospital de Prompto Soccorro.

Falleceu repentinamente

O operario das Officinas do Engenho de Dentro, da Estrada de Ferro Central do Brasil, Moacyr Piragibe, de côr parda, com 23 annos presumiveis, hontem, quando esperava um trem, na referida estação, foi accommettido de uma syncope, fallecendo repentinamente.

O cadaver do infeliz operario foi com guia da policia do 23° districto, recolhido ao Necroterio do Hospital Hahnemaniano.